



Prefeitura Municipal de Arapuá - MG

Relatório Fotográfico

1 RELATÓRIO FOTOGRÁFICO

As fotos foram tiradas no dia 24 de janeiro, nelas podemos ver a situação em que se encontra a obra, sendo que será feito acesso a obra.



Figura 1 -- Atual situação



Figura 2-- Atual situação



Figura 3-- Atual situação



Figura 4-- Atual situação



Figura 5-- Atual situação



Figura 6-- Atual situação

A atual situação foi demonstrada em fotos, podemos ver que o mesmo está sendo usado como campo gramado, e sua nova destinação será uma quadra poliesportiva coberta.



PREFEITURA MUNICIPAL DE ARAPUÁ - PLANILHA DE SERVIÇOS

ESCOLA: ESCOLA MUNICIPAL MARIA CAETANO DA ROCHA

MUNICÍPIO: ARAPUÁ-MG		ISS	3,00%	SERVIÇOS: Construção de quadra poliesportiva		
ITEM	DESCRIÇÃO	UNID.	ANALISADO		571.538,52	LOCAL DE INTERVENÇÃO
			QUANT.	PREÇO UNITÁRIO	TOTAL	MEMÓRIA DE CALCULO
1	INSTALAÇÃO DOS SERVIÇOS DE ENGENHARIA					
1.1	<p>Locação dos serviços de engenharia: execução de gabarito</p> <p>Será medido pela área de obra locada, aferida entre os eixos de fundação e acrescentando-se 0,50 m, a partir do eixo, para o lado externo (m²).</p> <p>O item remunera o fornecimento de pontaletes em Pinus ou Cedrinho de 3" x 3"; tábuas em Pinus de 1" x 12"; arame galvanizado; inclusive materiais acessórios e a mão-de-obra necessária para os serviços de locação completa em obras de edificação compreendendo: locação de estacas, eixos principais, paredes, etc.</p>	M²	504,00	7,61	3.835,44	28*18 Área de projeção da quadra
1.2	<p>Fornecimento e colocação de placa dos serviços de engenharia em chapa galvanizada (3,00 X 1,50m) - Governo do Estado (Ampliação e / ou Reforma acima de R\$ 30.000,00)</p> <p>Será medido por unidade de placa instalada (UN).</p> <p>O item remunera as placas de obras que deverão ser confeccionadas em chapa galvanizada 0,26. As chapas serão afixadas com rebites 5/40 e parafusos 3/8, em uma estrutura metálica com viga U 2" enrijecida e Metalon 20x20. O suporte para a instalação deverá ser em Eucalipto Autoclavado. As placas serão pintadas na frente e no verso com fundo anticorrosivo e tinta automotiva. FORMATO: 3,00 x 1,50m. O tamanho da placa é definido em função do local da sua instalação e/ou do valor dos serviços acima de R\$ 30.000,00, obedecendo à proporção de 6,00 x 3,00m e o manual de identidade visual do Governo de Minas.</p>	UN	1,00	1.121,47	1.121,47	1 Rente ao muro de divisa da escola
1.3	<p>Limpeza do terreno, raspagem, capina e queima manual</p> <p>Será medido pela área real do terreno, onde ocorrer a limpeza manual de vegetação (m²).</p> <p>O item remunera o fornecimento de caminhão basculante, a mão-de-obra necessária e ferramentas auxiliares para a execução dos serviços executados manualmente com auxílio de ferramental apropriado para a roçada, derrubada de árvores e arbustos, destocamento, fragmentação de galhos e troncos, empilhamento e transporte, abrangendo: a remoção de vegetação, árvores e arbustos com diâmetro do tronco até 5 cm, medidos na altura de 1,00 m do solo, capim. etc.; arrancamento e remoção de tocos, raízes e troncos; raspagem manual da camada de solo vegetal na espessura mínima de 15 cm; carga manual; e o transporte, interno na obra, num raio de 500m.</p>	M²	660,00	1,04	686,40	31*21+3*3 Área de implantação da quadra



PREFEITURA MUNICIPAL DE ARAPUÁ - PLANILHA DE SERVIÇOS

ESCOLA: ESCOLA MUNICIPAL MARIA CAETANO DA ROCHA

MUNICÍPIO: ARAPUÁ-MG		ISS	3,00%	SERVIÇOS: Construção de quadra poliesportiva			
ITEM	DESCRIÇÃO	UNID.	ANALISADO		571.538,52	LOCAL DE INTERVENÇÃO	
			QUANT.	PREÇO UNITÁRIO	TOTAL	MEMÓRIA DE CALCULO	
1.4	Barracão em madeira, piso cimentado e cobertura em telhas de fibrocimento ondulada Será medido pela área de projeção da cobertura de construção provisória executada, com croqui analisado e aprovado previamente pela fiscalização. (M²) O item remunera o fornecimento de materiais e mão-de-obra necessários para a execução de construção provisória em madeira destinada a escritório e/ou depósito de obra, constituída por: piso interno e calçada externa em concreto usinado, Fck 20 MPa; paredes, portas e janelas em chapa compensada plastificada de no mínimo 6 mm de espessura, e / ou compensado resinado com seladora impermeabilizante e aplicação de textura na pintura; janelas com vidro fantasia de 3 ou 4mm; porta com dobradiças de latão cromado e fechadura de embutir cromada e com miolo tipo Georges; estrutura, apoio para cobertura e contraventamentos em pontaltes e tábuas de Pinus ou Cedrinho e engradamento da cobertura de eucalipto imunizado, cobertura com telha em fibrocimento, perfil ondulado de no mínimo 5 mm de espessura; instalação elétrica e pintura acrílica, materiais acessórios para execução total da construção provisória, conforme norma regulamentadora. Devem obedecer a NR 18 (Áreas de vivência). Remunera também a manutenção durante todo o período da obra e a demobilização completa deste barracão.	M²	10,89	418,27	4.554,96	3,3*3,3	Local a ser definido com a fiscalização
		SUB-TOTAL =			10.198,27		
2	TRABALHOS EM TERRA						
2.1	Aterro Compactado manual, com soquete Será medido pelo volume de aterro compactado (m³). O item remunera o fornecimento de equipamentos e mão-de-obra necessários para execução dos serviços de aterro interno, com material existente ou importado, incluindo o apiloamento em camadas, de 20 cm, com maço de 30 kg e a disposição das sobras.	M³	10,04	53,41	536,19	$31*1,5*2*0,05+18*2*0,05+(2,35+1,36)*1,36*0,25+3,89*1,36*0,44$	Passeio lateral e rampa



PREFEITURA MUNICIPAL DE ARAPUÁ - PLANILHA DE SERVIÇOS

ESCOLA: ESCOLA MUNICIPAL MARIA CAETANO DA ROCHA

MUNICÍPIO: ARAPUÁ-MG		ISS	3,00%	SERVIÇOS: Construção de quadra poliesportiva		
ITEM	DESCRIÇÃO	UNID.	ANALISADO		571.538,52	LOCAL DE INTERVENÇÃO
			QUANT.	PREÇO UNITÁRIO	TOTAL	MEMÓRIA DE CALCULO
2.2	<p>Escavação manual de vala em solo de 1ª e 2ª categoria, profundidade em até 2,00m</p> <p>Será medido pelo volume escavado, considerando-se um acréscimo para cada lado, no plano horizontal, em relação às dimensões de cada peça, de 20 cm (m³). O item remunera o fornecimento da mão-de-obra necessária para a escavação manual em solo de 1ª e 2ª categorias em valas ou cavas até 2,00 m de profundidade.</p>	M³	31,50	53,41	1.682,43	$28*0,25*0,46*2+18*0,25*0,46*2+(18,6+3,02)*0,25*0,46*2+(4,46+2,25+2,41+2,25+2,41+0,2)*0,25*0,46+0,4*0,25*0,46*2+15,4*0,25*0,46*2+1,1*0,25*0,4*2+(3,75+1,66)*0,25*0,46+(2,58+3,74)*0,25*0,46+1,24*0,25*0,46+4,7*0,25*0,46+(2,11*2+0,18*3)*0,25*0,46+1,82*0,25*0,46+0,75*0,75*0,8*14+0,45*0,45*0,46*15$ <p>Baldrames, blocos e coroamento</p>
2.3	<p>Escavação manual em campo aberto em solo exceto rocha com profundidade em até 2,00m</p> <p>Será medido pelo volume real escavado (m³). O item remunera o fornecimento da mão-de-obra necessária para a escavação manual em solo, de primeira ou segunda categoria, em campo aberto.</p>	M³	9,02	31,42	283,45	$3,14*1,3*1,3*1,7$ <p>Reservatório de água pluvial</p>
2.4	<p>Reaterro manual de vala apiloado</p> <p>Será medido pelo volume de reaterro em valas, poços ou cavas executado (m³). O item remunera o fornecimento da mão-de-obra necessária para a execução dos serviços de reaterro manual apiloado, com material existente ou importado, sem controle de compactação.</p>	M³	4,18	53,41	223,52	$28*0,05*0,4*2+18*0,05*0,4*2+(18,6+3,02)*0,05*0,4*2+(4,46+2,25+2,41+2,25+2,41+0,2)*0,05*0,4+0,4*0,05*0,4*2+15,4*0,05*0,4*2+1,1*0,05*0,4*2+(3,75+1,66)*0,05*0,4+(2,58+3,74)*0,05*0,4+1,24*0,05*0,4+4,7*0,05*0,4+(2,11*2+0,18*3)*0,05*0,4+1,82*0,05*0,4+14*0,05*0,05*7+15*0,05*0,05*4$ <p>Baldrames, blocos e coroamento</p>
2.5	<p>Escavação manual de tubulão à céu aberto</p> <p>Será medido pelo volume escavado até a cota prevista (m³) O item remunera o fornecimento de mão de obra, ferramentas e equipamentos necessários para a execução dos serviços de escavação do tubulão a céu aberto. Remunera também a locação do tubulão, o alargamento da base, esgotamento caso seja encontrado quantidade de água que impeça a continuidade da escavação</p>	M³	10,77	279,14	3.006,39	$3,14*0,7*0,7/4*2*14$ <p>Tubulão para pilares metálicos</p>
SUB-TOTAL =					5.731,98	



PREFEITURA MUNICIPAL DE ARAPUÁ - PLANILHA DE SERVIÇOS

ESCOLA: ESCOLA MUNICIPAL MARIA CAETANO DA ROCHA

MUNICÍPIO: ARAPUÁ-MG		ISS	3,00%	SERVIÇOS: Construção de quadra poliesportiva		
ITEM	DESCRIÇÃO	UNID.	ANALISADO		571.538,52	LOCAL DE INTERVENÇÃO
			QUANT.	PREÇO UNITÁRIO	TOTAL	MEMÓRIA DE CALCULO
3	SONDAGEM, FUNDAÇÕES, MUROS E CONTENÇÕES					
3.1	<p>Armadura de aço, CA 50, corte e dobra no canteiro</p> <p>Será medido pelo peso nominal das bitolas constantes no projeto de armadura (kg). O item remunera o fornecimento de aço CA-50 (A ou B) com fyk igual 500 MPa, dobramento, transporte e colocação de armaduras de qualquer bitola e qualquer comprimento; estão incluídos no item os serviços e materiais secundários como arame, espaçadores, perdas decorrentes de desbitolamento, cortes e pontas de transpasse para emendas.</p>	KG	1183,00	13,27	15.698,41	33,8*35 Fundação
3.2	<p>Fôrma de madeira para fundação, com tábuas e sarrafos, 3 aproveitamentos e desforma</p> <p>Será medido pelo desenvolvimento das áreas em contato com o concreto, não se descontando áreas de interseção até 0,20 m² (m²). O item remunera o fornecimento dos materiais e a mão-de-obra para execução e instalação da forma, incluindo escoras, gravatas, desmoldante e desforma.</p>	M²	189,40	47,03	8.907,48	28*0,4*4+18*0,4*4+21,62*0,4*4+(3,75+1,66)*0,4*2+15,4*0,4*6+(3,74+2,58)*0,4*2+1,24*0,4*2+4,7*0,4*2+1,82*0,4*2+4,22*0,4*2+0,7*0,4*4*14+15*0,4*4 Fundação
3.3	<p>Concreto armado para fundação (incluindo fornecimento, transporte, lançamento, forma e desforma)</p> <p>Será medido pelo volume calculado no projeto de formas, sendo que o volume da interseção dos diversos elementos estruturais deve ser computado uma só vez (m³). O item remunera o fornecimento de betoneira, pedra britada números 1 e 2, cimento, areia e a mão-de-obra necessária para o preparo do concreto, com resistência mínima à compressão de 20,0 MPa. Remunera também o transporte, lançamento e adensamento. Está também incluído e remunerado 70Kg por m³ de concreto de armadura considerando o fornecimento de aço CA-50 (A ou B) com fyk igual 500 MPa, dobramento, transporte e colocação de armaduras de qualquer bitola e qualquer comprimento; estão incluídos no item os serviços e materiais secundários como arame, espaçadores, perdas decorrentes de desbitolamento, cortes e pontas de transpasse para emendas e também 8m² de forma por m³ de concreto considerando o fornecimento dos materiais e a mão-de-obra para execução e instalação da forma, incluindo escoras, gravatas, desmoldante e desforma.</p>	M³	0,42	1.709,00	725,52	3,14*1,3*1,3*0,08 Laje reservatório subterrâneo
3.4	<p>Concreto estrutural virado no local, controle "A", consistência para vibração, brita 1, FCK=20 MPA e lançamento em fundação</p> <p>Será medido pelo volume calculado no projeto de formas, sendo que o volume da interseção dos diversos elementos estruturais deve ser computado uma só vez (m³). O item remunera o fornecimento de betoneira, pedra britada número 1, cimento, areia e a mão-de-obra necessária para o preparo do concreto, com resistência mínima à compressão de 20,0 MPa. Remunera também o transporte, lançamento e adensamento.</p>	M³	33,80	403,86	13.650,31	28*0,2*0,4*2+18*0,2*0,4*2+(18,6+3,02)*0,2*0,4*2+(4,46+2,25+2,41+2,25+2,41+0,2)*0,2*0,4*0,4*0,2*0,4*2+15,4*0,2*0,4*2+1,1*0,2*0,4*2+(3,75+1,66)*0,2*0,4+(2,58+3,74)*0,2*0,4+1,24*0,2*0,4+4,7*0,2*0,4+(2,11*2+0,18*3)*0,2*0,4+1,82*0,2*0,4+10,77+14*0,7*0,7*0,8+15*0,4*0,4 Fundação



PREFEITURA MUNICIPAL DE ARAPUÁ - PLANILHA DE SERVIÇOS

ESCOLA: ESCOLA MUNICIPAL MARIA CAETANO DA ROCHA

MUNICÍPIO: ARAPUÁ-MG		ISS	3,00%	SERVIÇOS: Construção de quadra poliesportiva		
ITEM	DESCRIÇÃO	UNID.	ANALISADO		571.538,52	LOCAL DE INTERVENÇÃO
			QUANT.	PREÇO UNITÁRIO	TOTAL	MEMÓRIA DE CALCULO
3.5	<p>Lastro de concreto (contra-piso) não estrutural impermeabilizado, E=6 cm</p> <p>Será medido pela área onde será executado, na espessura mínima de 6cm (m²). O item remunera o fornecimento de cimento, areia, pedra britada nº 1, 2, e a mão-de-obra necessária para o apiloamento do terreno e execução do lastro.</p>	M²	66,38	44,98	2.985,96	$28*0,25*2+18*0,25*2+(18,6+3,02)*0,25*2+(4,46+2,25+2,41+2,25+2,41+0,2)*0,25+0,4*0,25*2+15,4*0,25*2+1,1*0,25*2+(3,75+1,66)*0,25+(2,58+3,74)*0,25+1,24*0,25+4,7*0,25+(2,11*2+0,18*3)*0,25+1,82*0,25+14*0,7*0,7+15*0,4*0,4+1,3*1,3*3,14$ Fundação
3.6	Sondagem a percussão					
3.6.1	<p>Mobilização e desmobilização por equipamentos de sondagem a percussão d= 2 1/2"</p> <p>Será medido por unidade de transporte e instalação de equipamento de sondagem (un). O item remunera o fornecimento e instalação de equipamentos necessários para execução de sondagem, a mobilização e desmobilização dos mesmos, independente da distância entre a empresa fornecedora e o local da sondagem.</p>	UN	1,00	700,00	700,00	1,00 Mobilização
3.6.2	<p>Sondagem a percussão d=2 1/2" (profundidade mínima para medição 30m)</p> <p>Será medido pelo comprimento total dos furos de sondagem executados, sendo a quantidade mínima para medição 30 metros (m). O item remunera o fornecimento da mão-de-obra qualificada necessária para a execução de sondagem a percussão, remunera também as peças gráficas e relatórios pertinentes.</p>	M	51,00	75,62	3.856,62	Mínimo de 3 furos de sondagem a serem executados no local de implantação da quadra.
SUB-TOTAL =					46.524,29	



PREFEITURA MUNICIPAL DE ARAPUÁ - PLANILHA DE SERVIÇOS

ESCOLA: ESCOLA MUNICIPAL MARIA CAETANO DA ROCHA

MUNICÍPIO: ARAPUÁ-MG		ISS	3,00%	SERVIÇOS: Construção de quadra poliesportiva			
ITEM	DESCRIÇÃO	UNID.	ANALISADO		571.538,52	LOCAL DE INTERVENÇÃO	
			QUANT.	PREÇO UNITÁRIO	TOTAL	MEMÓRIA DE CALCULO	
4	SUPERESTRUTURA						
4.1	<p>Concreto armado (incluindo fornecimento, transporte, lançamento, forma e desforma)</p> <p>Será medido pelo volume calculado no projeto de formas, sendo que o volume da interseção dos diversos elementos estruturais deve ser computado uma só vez (m³).</p> <p>O item remunera o fornecimento de betoneira, pedra britada números 1 e 2, cimento, areia e a mão-de-obra necessária para o preparo do concreto, com resistência mínima à compressão de 25,0 MPa. Remunera também o transporte, lançamento e adensamento. Está também incluído e remunerado 80Kg por m³ de concreto de armadura considerando o fornecimento de aço CA-50 (A ou B) com fyk igual 500 MPa, dobramento, transporte e colocação de armaduras de qualquer bitola e qualquer comprimento; estão incluídos no item os serviços e materiais secundários como arame, espaçadores, perdas decorrentes de desbitolamento, cortes e pontas de traspasse para emendas e também 15m² de forma de compensado plastificado por m³ de concreto considerando o fornecimento dos materiais e a mão-de-obra para execução e instalação da forma, incluindo escoras, gravatas, desmoldante e desforma.</p>	M³	2,57	2349,32	6026,071581	0,15*0,15*1,5*16+22*0,15*0,15*0,5+0,18*0,2*6*3+0,2*0,2*4*3+0,15*0,15*10*0,5+5*0,15*0,15*1+1,3*1,3*0,08*3,14	Pilares e pilaretes da superestrutura e tampa reservatório subterrâneo
4.2	<p>Laje pré-fabricada treliçada para piso, intereixo 50 cm e=25cm (capeamento 5 cm e elemento cerâmico 20 cm) sobrecarga mínima 300 Kgf / m²</p> <p>Será medido pela área delimitada pelos eixos das paredes e/ou vigas (m²).</p> <p>O item remunera o fornecimento de vigota pré-fabricada treliçada; lajota cerâmica; concreto com fck maior ou igual a 25MPa, para o capeamento; aço para armadura de distribuição; materiais acessórios e a mão-de-obra necessária para a execução dos serviços: a estocagem das vigotas e lajotas cerâmicas conforme exigências e recomendações do fabricante; o transporte interno à obra; o içamento das vigotas e das lajotas cerâmicas; a montagem completa das vigotas treliçadas e das lajotas cerâmicas; resultando laje para piso; a execução e instalação da armadura de distribuição posicionada na capa, para o controle da fissuração; o escoramento até 3,00 m de altura e a retirada do mesmo.</p>	M²	83,84	238,90	20.030,04	(4,46+2,25+2,41+2,4+2,46)*0,4+15,8*0,7+15,8*0,4+(2,11*2+0,2+0,36)*2,2+2,96*4,14+10,24*3,74-2,35*1,36-1,36*4,89+2,58*3,74	Laje arquibancada, palco, instalações sanitárias, depósito e camarim
SUB-TOTAL =					26.056,12		



PREFEITURA MUNICIPAL DE ARAPUÁ - PLANILHA DE SERVIÇOS

ESCOLA: ESCOLA MUNICIPAL MARIA CAETANO DA ROCHA

MUNICÍPIO: ARAPUÁ-MG		ISS	3,00%	SERVIÇOS: Construção de quadra poliesportiva		
ITEM	DESCRIÇÃO	UNID.	ANALISADO		571.538,52	LOCAL DE INTERVENÇÃO
			QUANT.	PREÇO UNITÁRIO	TOTAL	MEMÓRIA DE CALCULO
5	ALVENARIA					
5.1	<u>Execução de:</u>					
5.1.1	Alvenaria de vedação com bloco de concreto, 14x19x39 cm, espessura da parede 14 cm, juntas de 10mm com argamassa mista de cimento, cal hidratada e areia sem peneirar traço 1:0,5:8 Será medido por área de superfície executada, descontando-se todos os vãos (m²). O item remunera o fornecimento de materiais e mão-de-obra necessários para a execução de alvenaria de vedação a ser revestida, confeccionada em bloco vazado de concreto simples, com superfície áspera para garantir a aderência do revestimento, assentada com argamassa de cimento, cal hidratada e areia; dimensões padronizadas de 14 x 19 x 39 cm, e resistência mínima à compressão de acordo com a NBR 6136.	M²	281,83	44,47	12.532,94	(28-4,7)*2*1,5+18*1,5+18*3+21,62*0,5*2+(3,75+1,66)*0,5+15,8*0,5+0,4*0,5*2+15,8*0,5+15,8*1+2,58*3+4,7*3*3+3,74*2,5+(4,22+0,56)*0,3+1,82*3+1,1*1*2-1,6*2*1,5+8,24*0,5+4,78*1+2,02*1 Alvenaria conforme consta em projeto
SUB-TOTAL =					12.532,94	
6	COBERTURA E FORRO					
6.1	<u>Fornecimento, transporte e colocação de telhas, tipo:</u>					
6.1.1	<u>Instalação de Calhas e rufos:</u> Será medido por comprimento instalado (m). Os itens remuneram o fornecimento e instalação de calhas ou rufos em chapa galvanizada nº 24, com desenvolvimento descrito no item, inclusive materiais acessórios para emendas, junção em outras peças, vedação e fixação.					
6.1.2	Calha de chapa galvanizada, nº 24 desenvolvimento 60 cm	M	56,00	69,65	3.900,40	28*2 Nas duas águas da cobertura
6.1.3	<u>Condutor de água pluvial e buznotes</u> Será medido por comprimento instalado (m). O item remunera o fornecimento de materiais e mão de obra para instalação de tubo na cor branca (condutores) verticais e executadas com PVC reforçado com as juntas com bolsa e anel de borracha, inclusive materiais acessórios para emendas, suportes, junção em outras peças, vedação e fixação.					
6.1.4	Condutor de água (tubo de PVC branco, com conexões, ponta bolsa e virola, diâmetro da seção 100mm)	M	48,00	88,09	4.228,32	8*6 8 descidas de água pluvial da cobertura
SUB-TOTAL =					8.128,72	



PREFEITURA MUNICIPAL DE ARAPUÁ - PLANILHA DE SERVIÇOS

ESCOLA: ESCOLA MUNICIPAL MARIA CAETANO DA ROCHA

MUNICÍPIO: ARAPUÁ-MG		ISS	3,00%	SERVIÇOS: Construção de quadra poliesportiva		
ITEM	DESCRIÇÃO	UNID.	ANALISADO		571.538,52	LOCAL DE INTERVENÇÃO
			QUANT.	PREÇO UNITÁRIO	TOTAL	MEMÓRIA DE CALCULO
7	INSTALAÇÕES HIDRÁULICAS					
7.1	Fornecimento e instalação de:					
7.1.1	Torneira de pressão para uso geral, amarela, p/ jardim Será medido por unidade de torneira instalada (un). O item remunera o fornecimento e instalação de torneira curta com rosca, para uso geral, em latão fundido sem acabamento de 1/2" ou 3/4"; inclusive materiais acessórios necessários à instalação e ligação à rede de água.	UN	1,00	35,21	35,21	1 Reservatório de água pluvial
7.1.2	Torneira de boia para Caixa d'água Ø 32mm. Será medido por unidade de torneira instalada (un). O item remunera o fornecimento e a instalação da torneira de bóia, com diâmetro nominal de 1", inclusive material de vedação.	UN	1,00	142,49	142,49	1 Reservatório superior
7.2	Fornecimento e instalação de:					
7.2.1	Válvula de descarga metálica com registro interno e canopla, D: 32mm (1 1/4") ou 40mm (1 1/2") Será medido por unidade de válvula de descarga instalada (un). O item remunera o fornecimento e instalação da válvula de descarga, com registro próprio, em latão ou bronze, com acabamento cromado liso, diâmetro nominal de 1 1/4" ou 1 1/2", inclusive materiais acessórios de vedação e o tubo de descida.	UN	2,00	198,83	397,66	2 Instalação sanitária
7.2.2	Lavatório de louça, sem coluna completa para fixação direta. Será medido por unidade instalada (un). O item remunera o fornecimento e a instalação do lavatório constituído por: lavatório de louça sem coluna; torneira de mesa para lavatório acabamento em latão cromado de 1/2", sifão cromado de 1" x 1 1/2"; tubo de ligação cromado com canopla; válvula metálica de 1" para ligação ao sifão, um par de parafusos com bucha para fixação do lavatório, materiais acessórios necessários para sua instalação e ligação à rede de esgoto.	UN	2,00	367,89	735,78	2 Instalação sanitária PNE
7.2.3	Vaso sanitário convencional branca. Será medido por unidade instalada (un). O item remunera o fornecimento da bacia sifonada de louça conforme as normas vigentes NBR 15097 e NBR 15099. Remunera também: bolsa de borracha; anel de borracha de expansão de 4"; tubo de ligação com canopla, parafusos niquelados; massa de vidro para fixação e assentamento da base; materiais acessórios e a mão-de-obra necessária para a instalação e ligação às redes de água e esgoto.	UN	2,00	246,27	492,54	2 Instalação sanitária



PREFEITURA MUNICIPAL DE ARAPUÁ - PLANILHA DE SERVIÇOS

ESCOLA: ESCOLA MUNICIPAL MARIA CAETANO DA ROCHA

MUNICÍPIO: ARAPUÁ-MG		ISS	3,00%	SERVIÇOS: Construção de quadra poliesportiva		
ITEM	DESCRIÇÃO	UNID.	ANALISADO		571.538,52	LOCAL DE INTERVENÇÃO
			QUANT.	PREÇO UNITÁRIO	TOTAL	MEMÓRIA DE CALCULO
7.3	Fornecimento e instalação de registro de gaveta com e sem acabamento: Será medido por unidade de registro instalado (un). O item remunera o fornecimento e instalação de registro de gaveta em latão fundido, diâmetro e acabamento como especificado, inclusive materiais acessórios e de vedação.					
7.3.1	Com canopla diâmetro 20mm (3/4") - (acabamento cromado)	UN	1,00	56,76	56,76	1 Bebedouro
7.3.2	Com canopla diâmetro 40mm (1 1/2") - (acabamento cromado)	UN	2,00	116,16	232,32	2 Instalação sanitária
7.4	Serviços de fixação de: Fornecimento, transporte e instalação de					
7.4.1	Conjunto elevatório motor-bomba (bomba centrífuga) de 3/4 HP Será medido por unidade de conjunto motor-bomba instalado e testado de acordo com a vazão exigida em projeto (un). O item remunera o fornecimento e instalação de conjunto motor-bomba centrífuga com multistágio trifásico, potência de 13/4HP, para vazões de no mínimo 10,8 m³/h com altura manométrica mínima de 20m, remunera também materiais complementares e acessórios como chumbadores e a mão-de-obra necessária para a fixação, instalação completa e realização dos testes de funcionamento.	UN	1,00	1.264,07	1.264,07	1 Eletrobomba reservatório subterrâneo
7.5	Fornecimento, transporte e instalação da rede de água fria em tubo em PVC: Será medido por comprimento (m): O item remunera o fornecimento e instalação de tubos de PVC rígido soldável ou roscável de diâmetro especificado; para rede de água fria, inclusive conexões e materiais acessórios; abertura e fechamento de rasgos, para tubulações embutidas; ou escavação e reaterro apiloado de valas com profundidade média de 60 cm, para tubulações enterradas; ou fixação por grampos ou presilhas quando a tubulação for aparente.					
7.5.1	Tubo PVC soldável 25mm (com conexões), incluindo serviços de rasgo e enchimento de rasgo em alvenaria com argamassa para passagem de tubulação	M	65,00	24,71	1.606,15	65,00 Alimentação instalação sanitária e bebedouro
7.5.2	Tubo PVC soldável 40mm (com conexões), incluindo serviços de rasgo e enchimento de rasgo em alvenaria com argamassa para passagem de tubulação	M	8,00	41,77	334,16	8,00 Alimentação instalação sanitária



PREFEITURA MUNICIPAL DE ARAPUÁ - PLANILHA DE SERVIÇOS

ESCOLA: ESCOLA MUNICIPAL MARIA CAETANO DA ROCHA

MUNICÍPIO: ARAPUÁ-MG		ISS	3,00%	SERVIÇOS: Construção de quadra poliesportiva			
ITEM	DESCRIÇÃO	UNID.	ANALISADO		571.538,52	LOCAL DE INTERVENÇÃO	
			QUANT.	PREÇO UNITÁRIO	TOTAL	MEMÓRIA DE CALCULO	
7.6	Fornecimento, transporte e instalação de reservatório d'água: Será medido por unidade de reservatório instalado (un). O item remunera o fornecimento de reservatório com capacidade especificada destinado ao armazenamento de água, constituído por: corpo cilíndrico em polietileno ou fibra de vidro, acabamento interno liso para evitar o crescimento e proliferação de algas e fungos; tampa superior de encaixe ou alçapão para inspeção; furações para: entrada, saída e ladrão e a mão-de-obra necessária para o transporte interno, assentamento e instalação completa do reservatório.						
7.6.1	De polietileno cilíndrico com tampa, capacidade 1.000 litros	UN	1,00	615,99	615,99	1	Instalação sanitária
7.6.2	Em fibra de vidro cilíndrico com tampa, capacidade 5.000 litros	UN	1,00	2.917,73	2.917,73	1	Reservatório subterrâneo de água pluvial
7.6.3	Dispenser toalheiro em ABS para folhas de papel Será medido por unidade de dispenser toalheiro instalado (un). O item remunera o fornecimento e instalação do porta-papel de parede (dispenser toalheiro), em plástico ABS branco, com fecho de segurança, para papel com duas, ou três dobras, inclusive material de fixação.	UN	2,00	39,68	79,36	2	Instalação sanitária
7.6.4	Porta -papel de louça branca Será medido por unidade instalada (un). O item remunera o fornecimento e a instalação de porta-papel de louça de 15 x 15 cm; cimento, areia, cimento branco, inclusive materiais acessórios necessários para a argamassa de assentamento e rejuntamento.	UN	2,00	53,87	107,74	2,00	Instalação sanitária
7.6.5	Saboneteira de louça branca sem alça Será medido por unidade instalada (un). O item remunera o fornecimento e a instalação de saboneteira de louça de 15 x 15 cm; cimento, areia, cimento branco, inclusive materiais acessórios necessários para a argamassa de assentamento e rejuntamento.	UN	2,00	43,67	87,34	2,00	Instalação sanitária
7.6.6	Ralo Seco PVC quadrado 100 X 40mm com grelha branca Será medido por unidade de ralo instalado (un). O item remunera o fornecimento e instalação de ralo seco em PVC rígido, de 100 x 40 mm, com grelha de PVC, inclusive materiais acessórios.	UN	2,00	20,76	41,52	2,00	Instalação sanitária



PREFEITURA MUNICIPAL DE ARAPUÁ - PLANILHA DE SERVIÇOS

ESCOLA: ESCOLA MUNICIPAL MARIA CAETANO DA ROCHA

MUNICÍPIO: ARAPUÁ-MG		ISS	3,00%	SERVIÇOS: Construção de quadra poliesportiva			
ITEM	DESCRIÇÃO	UNID.	ANALISADO		571.538,52	LOCAL DE INTERVENÇÃO	
			QUANT.	PREÇO UNITÁRIO	TOTAL	MEMÓRIA DE CALCULO	
7.6.7	<p>Ducha higiênica com registro para controle do fluxo de água 1/2"</p> <p>Será medido por unidade instalada (un). O item remunera o fornecimento e a instalação da ducha higiênica manual com registro para controle de fluxo de águas de 1/2" cromada, inclusive materiais acessórios necessários à instalação e ligação à rede de água.</p>	UN	2,00	136,13	272,26	2,00	Instalação sanitária
SUB-TOTAL =					9.419,08		
8	INSTALAÇÕES SANITÁRIAS						
8.1	<u>Execução de:</u>						
8.1.1	<p>Caixa de Inspeção ou passagem em alvenaria 60 X 60 X 60 cm, inclusive tampa em concreto, escavação, reaterro e bota-fora</p> <p>Será medido por unidade de caixa executada (un). O item remunera o fornecimento de materiais e mão-de-obra necessários para a execução do caixa de inspeção com dimensões descritas, constituído por: alvenaria de tijolo comum com revestimento em argamassa: fundo de concreto e cinta de amarração superior para apoio do tampão em concreto; remunera também os serviços de escavação, escoramento da vala, reaterro e disposição das sobras e impermeabilização interna através de pintura de proteção asfáltica em duas demãos.</p>	UN	10,00	334,19	3.341,90	10,00	9 caixas drenagem pluvial, 1 caixas instalação sanitária
8.2	<u>Fornecimento, transporte e instalação de tubulação em PVC esgoto diâmetros descritos:</u>						
	<p>Será medido por comprimento de tubulação executada (m). Os itens a seguir remunera o fornecimento e instalação de tubos de PVC rígido, diâmetro nominal de especificado com ponta e bolsa e anel de borracha; para esgoto domiciliar, inclusive conexões e materiais acessórios; abertura e fechamento de rasgos, para tubulações embutidas; ou escavação e reaterro apiloado de valas com profundidade média de 60 cm, para tubulações enterradas; ou fixação por grampos ou presilhas quando a tubulação for aparente.</p>						
8.2.1	Diâmetro de 40 mm	M	50,00	20,48	1.024,00	50,00	Esgoto bebedouro e Instalações sanitárias
8.2.2	Diâmetro de 100 mm	M	100,00	42,17	4.217,00	100,00	Esgoto e drenagem água pluvial
8.2.3	Diâmetro de 150 mm	M	25,00	71,30	1.782,50	25,00	Extravassor do reservatório subterrâneo



PREFEITURA MUNICIPAL DE ARAPUÁ - PLANILHA DE SERVIÇOS

ESCOLA: ESCOLA MUNICIPAL MARIA CAETANO DA ROCHA

MUNICÍPIO: ARAPUÁ-MG		ISS	3,00%	SERVIÇOS: Construção de quadra poliesportiva			
ITEM	DESCRIÇÃO	UNID.	ANALISADO		571.538,52	LOCAL DE INTERVENÇÃO	
			QUANT.	PREÇO UNITÁRIO	TOTAL	MEMÓRIA DE CALCULO	
8.3	Fornecimento e instalação de caixa sifonada:						
8.3.1	Em PVC, com grelha quadrada/redonda,150x150x75mm Será medido por unidade caixa instalada (un). O item remunera o fornecimento e instalação da caixa sifonada, em PVC rígido, de 150 x 150 x 75 mm, inclusive grelha metálica e o material necessário para sua ligação à rede de esgoto.	UN	2,00	57,74	115,48	2,00	Instalação sanitária
SUB-TOTAL =					10.480,88		
9	INSTALAÇÃO ELÉTRICA						
9.1	Fornecimento, transporte e instalação luminária em de calha comercial completa Será medido por unidade de luminária instalada (un). O item remunera o fornecimento de luminária de sobrepor com corpo em chapa de aço pintada com ou sem refletor, conforme especificações do item com soquetes para lâmpada fluorescente de 18/20/32/40 W, inclusive materiais acessórios e a mão-de-obra necessária para a instalação da luminária; inclusive o fornecimento de lâmpada e reator e teste de funcionamento.						
9.1.1	Luminária fluorescente completa com 2 lâmpadas de 20W ou 16W, tipo calha de sobrepor	UN	3,00	137,23	411,69	3	Instalação sanitária, depósito
9.2	Fornecimento e instalação interruptor e tomadas, inclusive placa:						
9.2.2	Tomada universal 2 P+T Será medido por unidade de tomada instalada (un). O item remunera o fornecimento e instalação de tomada com dois pólos e um terra de 10A para 250V; com placa, haste, contatos de prata e componentes de função elétrica em liga de cobre, conforme ABNT NBR 14136. Remunera também o fornecimento e instalação de placa espelho.	UN	7,00	24,10	168,70	7,00	Bebedouros, palco, depósito, instalação sanitária
9.2.3	01 tecla simples 10A - 250V Será medido por unidade de interruptor instalado (un). O item remunera o fornecimento e instalação de interruptor, simples de embutir, com uma tecla fosforescente, com contatos de prata, a prova de faísca, de funcionamento silencioso; remunera também o espelho correspondente.	UN	4,00	14,20	56,80	4,00	Luminárias e conjunto motobomba



PREFEITURA MUNICIPAL DE ARAPUÁ - PLANILHA DE SERVIÇOS

ESCOLA: ESCOLA MUNICIPAL MARIA CAETANO DA ROCHA

MUNICÍPIO: ARAPUÁ-MG		ISS	3,00%	SERVIÇOS: Construção de quadra poliesportiva		
ITEM	DESCRIÇÃO	UNID.	ANALISADO		571.538,52	LOCAL DE INTERVENÇÃO
			QUANT.	PREÇO UNITÁRIO	TOTAL	MEMÓRIA DE CALCULO
9.3	<p>Fornecimento e instalação de disjuntor automático:</p> <p>Será medido por unidade de disjuntor instalado (un). O item remunera o fornecimento de disjuntor automático, linha residencial, com proteção termomagnética, padrão ("bolt-on") NEMA, polos e correntes variáveis conforme o solicitado e tensão de 127 / 220 V, conforme norma NBR 5361 e selo de conformidade do INMETRO, remunera também materiais acessórios e a mão-de-obra necessária para a instalação do disjuntor por meio de parafusos em suporte apropriado; não remunera o fornecimento do suporte.</p>					
9.3.1	Monopolar de 10 a 32 A	UN	4,00	18,84	75,36	4,00 QDC
9.3.2	Bipolar de 10 a 50 A	UN	4,00	44,60	178,40	4,00 QDC
9.3.3	Disjuntor de proteção diferencial residual (DR), bipolar, tipo DIN, corrente nominal de 25a, alta sensibilidade, corrente diferencial residual nominal com atuação de 30ma	UN	1,00	106,47	106,47	1,00 QDC
9.4	<p>Fornecimento, transporte e instalação de cabos:</p> <p>Será medido por comprimento de cabo instalado (m). O item remunera o fornecimento de cordoalha de cobre recozido, de diâmetro especificado confeccionada em malha de fios de cobre trançada, isenta de falhas, emendas, oxidações, sujeiras, com revestimento em EPR para isolamento de 90°C e nível de isolamento até 1,0 kV e a mão-de-obra necessária para a instalação do cabo.</p>					
9.4.1	Isolado de PVC seção 2,5 mm ²	M	199,00	5,30	1.054,70	(5*2*2+22*2+5*3*2+10*3*3+25*3) Luminárias e tomadas
9.4.2	Isolado de PVC seção 4,0 mm ²	M	288,00	6,30	1.814,40	(28*2*2+7*2+25*2+56*2) Refletores e alimentação eletrobomba
9.5	<p>Fornecimento, transporte e instalação de cabos Sintenax:</p> <p>Será medido por comprimento de cabo instalado (m). O item remunera o fornecimento de cordoalha de cobre recozido, de diâmetro especificado confeccionada em malha de fios de cobre trançada, isenta de falhas, emendas, oxidações, sujeiras, com revestimento SINTENAX e nível de isolamento a partir de 1,0 kV e a mão-de-obra necessária para a instalação do cabo.</p>					
9.5.1	Isolado em PVC seção 10 mm ²	M	135,00	9,53	1.286,55	45*3 Entrada de energia ao QDC



PREFEITURA MUNICIPAL DE ARAPUÁ - PLANILHA DE SERVIÇOS

ESCOLA: ESCOLA MUNICIPAL MARIA CAETANO DA ROCHA

MUNICÍPIO: ARAPUÁ-MG		ISS	3,00%	SERVIÇOS: Construção de quadra poliesportiva		
ITEM	DESCRIÇÃO	UNID.	ANALISADO		571.538,52	LOCAL DE INTERVENÇÃO
			QUANT.	PREÇO UNITÁRIO	TOTAL	MEMÓRIA DE CALCULO
9.5.2	<p>Cobre nú # 10mm² para aterramento</p> <p>Será medido por comprimento de cabo instalado (m). O item remunera o fornecimento de cordoalha de cobre recozido, de 10,0 mm², confeccionada em malha de fios de cobre eletrolítico nu, têmpera mole isenta de falhas, emendas, oxidações, sujeiras, encordoamento classe 2 na bitola especificada e a mão-de-obra necessária para a instalação do cabo.</p>	M	10,00	12,72	127,20	10 Aterramento QDC
9.6	<p><u>Fornecimento e colocação de eletroduto em PVC roscável, com conexões:</u></p> <p>Será medido pelo comprimento de tubulação instalada (m). O item remunera o fornecimento e instalação de tubos, luvas, curvas e buchas em cloreto de polivinil (PVC) de diâmetro especificado, rígido, tipo pesado, com rosca, cor preta e braçadeiras em "U" para instalações de telefonia, embutidas em lajes, paredes ou pisos, aparentes, ou enterradas; remunera também o fornecimento de materiais acessórios e a mão-de-obra necessária para a execução dos serviços: abertura e fechamento de rasgos em paredes, ou escavação e reaterro apiloado de valas com profundidade média de 0,60 m nas instalações enterradas, ou fixação por meio de braçadeiras quando a tubulação for aparente e a instalação de arame galvanizado para servir de guia à enfição, inclusive nas tubulações secas.</p>					
9.6.1	<p>Diâmetro 20mm (3/4")</p>	M	144,00	19,01	2.737,44	28*2+7+25+56 Circuitos dos refletores e alimentação eletrobomba
9.6.2	<p>Diâmetro 40mm (1 1/2")</p>	M	45,00	30,13	1.355,85	45,00 Entrada de energia ao QDC
9.7	<p><u>Fornecimento e colocação de mangueira PVC flexível corrugado:</u></p> <p>Será medido pelo comprimento de eletroduto instalado (m). O item remunera o fornecimento e instalação de eletroduto em PVC corrugado flexível, tipo leve, diâmetro conforme especificado, espessura da parede de 0,3 mm, cor amarela, para instalações elétricas e de telefonia, somente quando embutidas em paredes de alvenaria; remunera também o fornecimento de materiais acessórios e a mão-de-obra necessária para a execução dos serviços: abertura e fechamento de rasgos em paredes e a instalação de arame galvanizado para servir de guia à enfição, inclusive nas tubulações secas.</p>					
9.7.1	<p>Diâmetro 25mm (3/4")</p>	M	77,00	9,07	698,39	77,00 Circuitos internos a quadra



PREFEITURA MUNICIPAL DE ARAPUÁ - PLANILHA DE SERVIÇOS

ESCOLA: ESCOLA MUNICIPAL MARIA CAETANO DA ROCHA

MUNICÍPIO: ARAPUÁ-MG		ISS	3,00%	SERVIÇOS: Construção de quadra poliesportiva			
ITEM	DESCRIÇÃO	UNID.	ANALISADO		571.538,52	LOCAL DE INTERVENÇÃO	
			QUANT.	PREÇO UNITÁRIO	TOTAL	MEMÓRIA DE CALCULO	
9.7.2	<p>Caixa de passagem 4"x 2" sem placa</p> <p>Será medido por unidade de caixa instalada (un). O item remunera o fornecimento e instalação de caixa estampada de 4" x 2", em chapa de aço nº 18, esmaltada à quente interna e externamente, com olhais para fixação dos eletrodutos e orelhas para fixação de espelho.</p>	UN	11,00	7,89	86,79	11,00	
9.7.3	<p>Caixa octogonal p/ teto (laje maciça ou pré fabricada)</p> <p>Será medido por unidade de caixa instalada (un). O item remunera o fornecimento e instalação de caixa estampada octogonal com fundo móvel de 4 "x 4", em chapa de aço nº 18, esmaltada à quente interna e externamente, com olhais para fixação dos eletrodutos e orelhas para fixação de espelho.</p>	UN	3,00	8,68	26,04	3,00	
9.7.4	<p>Projektor externo para Lâmpada a vapor de mercúrio 250 W, com ângulo regulável, com alojamento para reator.</p> <p>Será medido por unidade de projetor instalado (un). O item remunera o fornecimento e instalação completa de projetor retangular hermético, constituído por: corpo e aro em alumínio fundido, com aletas para dissipação de calor; refletor interno em chapa de alumínio estampado refletal liso, stucco ou escamado, acabamento anodizado; visor plano, em cristal temperado, à prova de choque térmico, fixado ao corpo por meio de aro e junta vedadora; suporte para fixação, tipo "U", em aço galvanizado a fogo movimentos horizontal e vertical; soquetes para lâmpadas: de vapor metálico de 400 W, ou vapor de sódio de alta pressão de 250 / 400 W, ou vapor de mercúrio de 250 / 500 W, ou mista de 250 / 500 W, conforme o fabricante; remunera também o fornecimento de lâmpada e reator.</p>	UN	12,00	432,73	5.192,76	12,00	
9.8	<p>Quadro de distribuição PVC ou chapa de aço de embutir ou sobrepor</p> <p>Será medido por unidade de quadro instalado (un). O item remunera o fornecimento do quadro em chapa de aço ou PVC completo, barramento, inclusive suporte para fixação de disjuntores padrão ("bolt-on") NEMA, por meio de parafusos; ou trilho tipo DIN para a fixação de mini-disjuntores padrão DIN, por meio de trava ajustável; remunera também o fornecimento de materiais acessórios e a mão-de-obra necessária para a instalação completa do quadro; não remunera o fornecimento dos disjuntores.</p>						
9.9	<p>Quadro de distribuição de luz em chapa de aço de sobrepor ou embutir, até 20 divisões modulares</p>	UN	1,00	241,26	241,26	1,00	
SUB-TOTAL =					15.618,80		



PREFEITURA MUNICIPAL DE ARAPUÁ - PLANILHA DE SERVIÇOS

ESCOLA: ESCOLA MUNICIPAL MARIA CAETANO DA ROCHA

MUNICÍPIO: ARAPUÁ-MG		ISS	3,00%	SERVIÇOS: Construção de quadra poliesportiva		
ITEM	DESCRIÇÃO	UNID.	ANALISADO		571.538,52	LOCAL DE INTERVENÇÃO
			QUANT.	PREÇO UNITÁRIO	TOTAL	MEMÓRIA DE CALCULO
10	ESQUADRIAS METÁLICAS					
10.1	Fornecimento e instalação de:					
10.1.1	Passa prato / Porta / portão de ferro, completo Será medido por área de passa prato / porta / portão instalado (m²). O item remunera o fornecimento da passa prato, porta ou portão de abrir ou correr, sob medida, com uma ou duas folhas, constituído por: folha da porta em chapa de ferro nº 14 (MSG), numa face, com ou sem abertura; requadro para a estrutura da folha da porta, em perfil de chapa de ferro nº 14 MSG, tipo tubular; batentes em perfil de chapa dobrada em chapa de ferro nº 12 (MSG); jogo completo de ferragens, incluindo dobradiças, fechaduras, maçanetas, puxadores e trincos, compatíveis com as dimensões da porta; inclusive cimento, areia, materiais acessórios e a mão-de-obra necessária para a instalação e fixação da porta e do batente. Remunera também materiais acessórios e mão de obra para a execução de duas demãos de zarcão e duas demãos de esmalte.	M²	5,88	363,17	2.135,44	0,8*2,1+1*2,1*2 Instalação sanitária e depósito
10.1.2	Janela de ferro completa, colocação e acabamento basculante Será medido por área de janela instalada (m²). O item remunera o fornecimento de janelas basculantes, sob medida, com uma ou duas folhas, constituído por chapa dobrada nº 18, com tratamento em fundo anticorrosivo, para pintura em esmalte sintético com a folha em vidro liso ou fantasia de 4mm, batentes em perfil de chapa dobrada em chapa de ferro nº 14 (MSG); jogo completo de ferragens, incluindo dobradiças, fechaduras, maçanetas, puxadores e trincos, compatíveis com as dimensões da janela; inclusive cimento, areia, materiais acessórios e a mão-de-obra necessária para a instalação e fixação da janela e do batente. Remunera também materiais acessórios e mão de obra para a execução de duas demãos de zarcão e duas demãos de esmalte, e instalação dos vidros cristal 4mm.	M²	3,20	530,43	1.697,38	,8*1*4 Depósito e instalação sanitária
SUB-TOTAL =					3.832,82	
11	FERRAGENS					
11.1	Fornecimento e colocação de:					
11.1.1	Barra apoio deficiente tubo em aço inox 1 1/4" L=100cm para parede Será medido por unidade instalada (un). O item remunera o fornecimento de barra de apoio tipo reta, para pessoas com mobilidade reduzida, em tubo de aço inoxidável AISI 304, liga 18,8, diâmetro nominal de 1 1/4", com espessura de 3/32", comprimento de 1000 mm; com resistência mínima ao esforço, em qualquer sentido, de 1,5 kN; flanges nas extremidades e parafusos para fixação, em aço inoxidável; tubo e flanges com acabamento escovado, ou polido fosco; acessórios e a mão-de-obra necessária.	UN	4,00	226,13	904,52	4



PREFEITURA MUNICIPAL DE ARAPUÁ - PLANILHA DE SERVIÇOS

ESCOLA: ESCOLA MUNICIPAL MARIA CAETANO DA ROCHA

MUNICÍPIO: ARAPUÁ-MG		ISS	3,00%	SERVIÇOS: Construção de quadra poliesportiva		
ITEM	DESCRIÇÃO	UNID.	ANALISADO		571.538,52	LOCAL DE INTERVENÇÃO
			QUANT.	PREÇO UNITÁRIO	TOTAL	MEMÓRIA DE CALCULO
11.1.2	Barra apoio deficiente tubo em aço inox 1 1/4" L=80cm para apoio de lavatório Será medido por unidade instalada (un). O item remunera o fornecimento de barra de apoio em lavatórios, para pessoas com mobilidade reduzida, em tubo de aço inoxidável AISI 304, liga 18,8, diâmetro nominal de 1 1/4", com espessura de 3/32", comprimento de 800 mm; com resistência mínima ao esforço, em qualquer sentido, de 1,5 kN; flanges nas extremidades e parafusos para fixação, em aço inoxidável; tubo e flanges com acabamento escovado, ou polido fosco; acessórios e a mão-de-obra necessária.	UN	2,00	239,79	479,58	2
11.1.3	Corrimão duplo em tubo de aço galvanizado d = 1 1/2"- fixado em alvenaria Será medido pelo comprimento, aferido no desenvolvimento, de corrimão instalado (m). O item remunera o fornecimento de Corrimão tubular duplo constituído por: tubo de aço galvanizado com diâmetro de 1 1/2", espessura de 2,25 mm; suporte em chapa de ferro galvanizado, com espessura de 1/8"; fixação por meio montate em tubo de ferro galvanizado, de 2" de diâmetro e espessura de 2,5mm, com parafusos auto-atarrachantes, e através de chumbador metálico com rosca e porca com diâmetro de 1/4 "de polegada em pisos de concreto revestidos ou não; sinalização tátil por meio de anel em aço inoxidável com textura contrastante à textura do corrimão, instalado 1,00 m antes das extremidades do corrimão, conforme determina NBR 9050; materiais acessórios e a mão-de-obra necessária para o chumbamento das grapas com rosca, ou soldagem do corrimão. O item remunera também o fornecimento de materiais e mão-de-obra necessários para: aplicação em uma demão de galvanização a frio, nos pontos de solda e / ou corte dos componentes metálicos, conforme recomendações do fabricante.	M	15,36	110,01	1.689,75	3,81+2,43+1,56*8+1,7
11.1.4	Guarda-corpo em aço galvanizado d = 2" e corrimão duplo de tubo de aço galvanizado de d=1 1/2" (usado em rampas) Será medido pelo comprimento de corrimão com guarda-corpo, instalado (m). O item remunera o fornecimento de guarda-corpo constituído de tubo de aço galvanizado com 2" de diâmetro e montantes verticais em tubos de aço galvanizado com 2" de diâmetro espaçados em no máximo 90cm entre eles e altura final para ambientes internos de 1,10m e ambientes externos de 1,30m.. Base fixada no piso através de parafusos ou chumbadores, um corrimão duplo (22cm de distância entre eles) em tubo de aço galvanizado com diâmetro de 1 1/2" , com resistência à carga mínima de 900 N, aplicada em qualquer ponto deles, verticalmente de cima para baixo e horizontalmente em ambos os sentidos, conforme determina a norma NBR 9077 / 1993, fechamento vertical em tubos de aço de 1"; com altura de 0,80 m para ambientes internos e 1,00m para áreas externas, inclusive acessórios e a mão-de-obra necessária para a instalação completa do guarda-corpo com corrimão duplo. O item remunera também o fornecimento de materiais e mão-de-obra necessários para: aplicação em uma demão de galvanização a frio, nos pontos de solda e / ou corte dos componentes metálicos, conforme recomendações do fabricante.	M	12,64	517,80	6.544,99	2,35+3,89+1,6*4
			SUB-TOTAL =		9.618,85	



PREFEITURA MUNICIPAL DE ARAPUÁ - PLANILHA DE SERVIÇOS

ESCOLA: ESCOLA MUNICIPAL MARIA CAETANO DA ROCHA

MUNICÍPIO: ARAPUÁ-MG		ISS	3,00%	SERVIÇOS: Construção de quadra poliesportiva		
ITEM	DESCRIÇÃO	UNID.	ANALISADO		571.538,52	LOCAL DE INTERVENÇÃO
			QUANT.	PREÇO UNITÁRIO	TOTAL	MEMÓRIA DE CALCULO
12	REVESTIMENTO					
12.1	<u>Execução de:</u>					
12.1.1	<p>Emboço com argamassa 1:6 cimento e areia lavada média peneirada, para paredes revestidas com tinta, e = 20mm</p> <p>Será medido pela área revestida com reboco, não se descontando vãos de até 2,00 m² e não se considerando espaletas. Os vãos acima de 2,00 m² deverão ser deduzidos na totalidade e as espaletas desenvolvidas (m²). O item remunera o fornecimento de cimento, areia e a mão-de-obra necessária para a execução do emboço.</p>	M ²	47,16	26,65	1.256,81	(1,82*3*2+2,11*3*2)*2 Instalação sanitária
12.1.2	<p>Reboco com argamassa 1:2:8 cimento, cal e areia</p> <p>Será medido pela área revestida com reboco, não se descontando vãos de até 2,00 m² e não se considerando espaletas. Os vãos acima de 2,00 m² deverão ser deduzidos na totalidade e as espaletas desenvolvidas (m²). O item remunera o fornecimento de cimento, cal hidratada, areia e a mão-de-obra necessária para a execução do reboco.</p>	M ²	440,54	26,09	11.493,73	(28-4,7-1,6)*1,5*4+18*3+18*1,5*2+21,62*4*0,5+(3,75+1,66)*0,5*2+2,58*3+2,58*2,5*2+4,5*4*3+3,74*2,35*2+1,24*2,5+8,24*0,5+2+4,7*2*3+4,78*3*3+1,82*4+4,78*1,82+3,74*2,58-1,6*1,5+4,78*1+2,02*1-(1,82*3*2+2,11*3*2)*2
12.1.3	<p>Chapisco com argamassa 1:3 cimento e areia, a colher</p> <p>Será medido pela área revestida com chapisco, não se descontando vãos de até 2,00 m² e não se considerando espaletas. Os vãos acima de 2,00 m² deverão ser deduzidos na totalidade e as espaletas desenvolvidas (m²). O item remunera o fornecimento de cimento, areia e a mão-de-obra necessária para a execução do chapisco.</p>	M ²	487,70	7,04	3.433,42	(28-4,7-1,6)*1,5*4+18*3+18*1,5*2+21,62*4*0,5+(3,75+1,66)*0,5*2+2,58*3+2,58*2,5*2+4,5*4*3+3,74*2,35*2+1,24*2,5+8,24*0,5+2+4,7*2*3+4,78*3*3+1,82*4+4,78*1,82+3,74*2,58-1,6*1,5+4,78*1+2,02*1



PREFEITURA MUNICIPAL DE ARAPUÁ - PLANILHA DE SERVIÇOS

ESCOLA: ESCOLA MUNICIPAL MARIA CAETANO DA ROCHA

MUNICÍPIO: ARAPUÁ-MG		ISS	3,00%	SERVIÇOS: Construção de quadra poliesportiva			
ITEM	DESCRIÇÃO	UNID.	ANALISADO		571.538,52	LOCAL DE INTERVENÇÃO	
			QUANT.	PREÇO UNITÁRIO	TOTAL	MEMÓRIA DE CALCULO	
12.1.4	<p>Azulejo extra assentado internamente com argamassa pré-fabridada de cimento colante, inclusive c/ rejuntamento interno ou externo</p> <p>Será medido pela área de revestimento com placa cerâmica, descontando-se toda e qualquer interferência, acrescentando-se as áreas desenvolvidas por espaletas ou dobras (m²). O item remunera o fornecimento de placa cerâmica esmaltada, de primeira qualidade (classe A, ou classe extra), conforme anexo A da NBR 13818, indicada para revestimentos internos, com as características: A) Dimensões: 15 x 15 cm, 20 x 20 cm ou 25 x 25 cm; B) Alta absorção de água: > 10%, grupo BIII (poroso); C) Resistência química: classe B (média resistência química a produtos domésticos e de piscinas); D) Resistência ao manchamento: classe de limpabilidade 5; E) Carga de ruptura > 200 N; F) Resistente ao choque térmico;</p> <p>Remunera também o fornecimento de argamassa colante industrializada, e a mão-de-obra necessária para a execução dos serviços: limpeza e preparo da superfície de assentamento, preparo e aplicação da argamassa colante industrializada e o assentamento das peças conforme exigências das normas NBR 8214, NBR 13754, NBR 13816, NBR 13817, NBR 13818 e NBR 14081, e recomendações dos fabricantes. Remunera também os serviços de regularização da superfície e de rejuntamento.</p>	M²	47,16	52,15	2.459,39	(1,82*3*2+2,11*3*2)*2	Instalação sanitária
13	PISOS E RODAPÉS						
13.1	Fornecimento e assentamento de pisos, em:						
13.1.1	<p>Revestimento com cerâmica aplicado em piso, acabamento esmaltado, ambiente interno, padrão extra, cor branca, dimensão da peça até 2.025cm², PEI V, assentamento com argamassa industrializada, inclusive rejuntamento</p> <p>Será medido pela área de piso revestida com placa cerâmica, descontando-se toda e qualquer interferência, acrescentando-se as áreas desenvolvidas por espaletas ou dobras (m²). O item remunera o fornecimento de placa cerâmica esmaltada de primeira qualidade (classe A, ou classe extra), conforme anexo A da NBR 13818, indicada para pisos internos sujeitos a lavagem freqüente, com as características: A) Dimensões: Até 2.025 cm² B) Média absorção de água: 3%< Abs < 6%, grupo BIIa (semigrés); C) Resistência química: classe A (alta resistência química a produtos domésticos e de piscinas); D) Resistência ao manchamento: classe de limpabilidade 5; E) Carga de ruptura > 1.000 N; F) Resistência à abrasão superficial classe V (PEI-5); G) Resistência ao risco (escala Mohs): > 5; H) Resistente a gretagem; I) Resistente ao choque térmico; J) Coeficiente de atrito: > 0,40 (classe 2);</p> <p>Remunera também o fornecimento de argamassa colante industrializada tipo AC-II, e a mão-deobra necessária para a execução dos serviços: limpeza e preparo da superfície de assentamento, preparo e aplicação da argamassa colante industrializada e o assentamento das peças conforme exigências das normas NBR 9817, NBR 13753, NBR 13816, NBR 13817, NBR 13818 e NBR 14081, e recomendações dos fabricantes. Remunera também o rejuntamento.</p>	M²	7,68	74,38	571,27	2,11*1,82*2	Instalação sanitária



PREFEITURA MUNICIPAL DE ARAPUÁ - PLANILHA DE SERVIÇOS

ESCOLA: ESCOLA MUNICIPAL MARIA CAETANO DA ROCHA

MUNICÍPIO: ARAPUÁ-MG		ISS	3,00%	SERVIÇOS: Construção de quadra poliesportiva			
ITEM	DESCRIÇÃO	UNID.	ANALISADO		571.538,52	LOCAL DE INTERVENÇÃO	
			QUANT.	PREÇO UNITÁRIO	TOTAL	MEMÓRIA DE CALCULO	
13.1.2	<p>Placa cimentícia 40 x 40 cm, e = 3,5 cm, de alta resistência, podotátil direcional ou alerta, assentada com argamassa de cimento e areia</p> <p>Será medido pela área revestida com ladrilho, descontando-se toda e qualquer interferência, acrescentando-se as áreas desenvolvidas por espaletas ou dobras (m²).</p> <p>O item remunera o fornecimento de ladrilho hidráulico podotátil, para portadores de deficiência visual, de 40 x 40 cm, com espessura média de 3,5 cm, em várias cores, cimento, cal hidratada, areia, materiais acessórios, e a mão-de-obra necessária para os serviços: preparo e aplicação da argamassa mista de assentamento; assentamento de ladrilho hidráulico, conforme paginação prevista em projeto, sobre superfície regularizada, conforme exigências das normas NBR 9457 e NBR 9050 e recomendações dos fabricantes. Não remunera os serviços de regularização da superfície.</p>	M²	48,92	77,91	3.811,36	31*2*0,4+21*2*0,4+1,5*8*0,4+1,24*0,4+2,5*0,4+0,6*0,4*2+1,36*0,4	Passeio lateral, palco e bebedouros
13.2	Contra- piso e regularização:						
13.2.1	<p>Lastro de concreto (contra-piso) não estrutural impermeabilizado, E=6 cm</p> <p>Será medido pela área onde será executado, na espessura mínima de 6cm (m²).</p> <p>O item remunera o fornecimento de cimento, areia, pedra britada nº 1, 2 e a mão-de-obra necessária para o apiloamento do terreno e execução do lastro.</p>	M²	8,14	44,98	366,19	1,82*2,11*2+0,64*0,36*2	Instalação sanitária e sóculo
13.2.2	<p>Passeio de concreto e= 8 cm, fck 15 Mpa, c/ preparo p/ terreno, incluindo preparo de caixa, sem revestimento com argamassa de cimento e areia</p> <p>Será medido pela área de piso concretado (m²).</p> <p>O item remunera o fornecimento de cimento; areia; pedra britada nº 1; ripa de Cupiúba ou Paraju; remunera também o fornecimento de materiais acessórios e a mão de obra necessária para o preparo do concreto, preparo da caixa, lançamento e a execução do passeio com acabamento desempenado, em concreto preparado no local.</p>	M²	269,64	55,20	14.884,11	31*2*1,5+18*1,5*2+1,2*15,8+9*1,78+(28-1,82)*2,3-15,8*1,1+2,04*16+(2,35+1,36+1,36+3,89)*1,36	Perímetro externo e área interna de circulação da quadra
		SUB-TOTAL =			19.632,92		
14	PINTURA						
14.1	Pintura:						
14.1.1	<p>Tinta acrílica em parede externa, sem emassamento (duas demãos)</p> <p>Será medido pela área de superfície preparada e pintada, não se descontando vãos de até 2,00 m² e não se considerando espaletas, filetes ou molduras. Os vãos acima de 2,00 m² deverão ser deduzidos na totalidade e as espaletas, filetes ou molduras desenvolvidas (m²).</p> <p>O item remunera o fornecimento de selador de tinta para pintura acrílica; tinta à base de emulsão 100% acrílica, solúvel em água, acabamento fosco acetinado, materiais acessórios e a mão-de-obra necessária para a execução dos serviços de: limpeza da superfície, lixamento, remoção do pó e aplicação do selador, conforme recomendações do fabricante; aplicação da tinta acrílica, em duas demãos conforme especificações do fabricante, sobre superfície revestida com massa ou não.</p>	M²	17,33	16,66	288,71	1,82*2,11*2+3,74*2,58	Laje de cobertura



PREFEITURA MUNICIPAL DE ARAPUÁ - PLANILHA DE SERVIÇOS

ESCOLA: ESCOLA MUNICIPAL MARIA CAETANO DA ROCHA

MUNICÍPIO: ARAPUÁ-MG		ISS	3,00%	SERVIÇOS: Construção de quadra poliesportiva		
ITEM	DESCRIÇÃO	UNID.	ANALISADO		571.538,52	LOCAL DE INTERVENÇÃO
			QUANT.	PREÇO UNITÁRIO	TOTAL	MEMÓRIA DE CALCULO
14.1.2	<p>Pintura texturizada com desempenadeira de aço, lixamento do emboço e fundo selador</p> <p>Será medido pela área de superfície preparada e pintada, deduzindo-se toda e qualquer interferência (m²). O item remunera o fornecimento de selador de tinta para pintura com textura acrílica; revestimento texturizado 100% acrílico, sem agregados minerais, para uso interno ou externo, materiais acessórios; e a mão-de-obra necessária para os serviços de: limpeza, lixamento e remoção do pó; aplicação do revestimento texturizado acrílico, em uma demão, sem diluição do produto, conforme recomendações do fabricante.</p>	M²	423,21	21,90	9.268,34	<p>(28-4,7-1,6)*1,5*4+18*3+18*1,5*2+21,62*4*0,5+(3,75+1,66)*0,5*2+2,58*3+2,58*2,5*2+4,5*4*3+3,74*2,35*2+1,24*2,5+8,24*0,52+4,7*2*3+4,78*3*3+1,82*4+4,78*1,82+3,74*2,58-1,6*1,5+4,78*1+2,02*1-(1,82*3*2+2,11*3*2)*2-(1,82*2,11*2+3,74*2,58)</p> <p>Alvenaria conforme consta em projeto</p>
SUB-TOTAL =					9.557,05	
15	BANCADAS, PRATELEIRAS E DIVISÓRIAS					
15.1	<u>Execução de:</u>					
15.1.1	<p>Soleira ou peitoril de granito cinza andorinha e=2cm</p> <p>Será medido pela área da peça em granito a ser instalada (m²). O item remunera o fornecimento de granito cinza andorinha com acabamento polido ou jateado na espessura de 2,0 cm; areia, cimento, cimento branco ou rejunte, materiais acessórios e a mão-de-obra necessária para o assentamento e rejuntamento do granito em soleiras e / ou peitoris, com largura até 20 cm; não remunera o preparo prévio da superfície.</p>	M²	0,40	211,48	84,59	<p>1*,2*2</p> <p>Instalação sanitária</p>
SUB-TOTAL =					84,59	
16	QUADRA					
16.1	<u>Execução de:</u>					
16.1.1	<p>Pintura com tinta a base epox em piso de quadra esportiva concreto 2 demãos</p> <p>Será medido pela área de superfície pintada, deduzindo-se toda e qualquer interferência (m²). O item remunera o fornecimento de tinta à base epox, com alta resistência à abrasão, acabamento microtexturizado, lavável, resistente a água, alcalinidade, maresia e intempéries, materiais acessórios e a mão-de-obra necessária para a execução dos serviços de: limpeza da superfície, conforme recomendações do fabricante; aplicação da tinta epox, conforme especificações do fabricante; não remunera o preparo de base, quando necessário.</p>	M²	294,03	18,84	5.539,56	<p>(18,6+3,02)*(11,2+1,2+1,2)</p> <p>Áre de jogos da quadra</p>



PREFEITURA MUNICIPAL DE ARAPUÁ - PLANILHA DE SERVIÇOS

ESCOLA: ESCOLA MUNICIPAL MARIA CAETANO DA ROCHA

MUNICÍPIO: ARAPUÁ-MG		ISS	3,00%	SERVIÇOS: Construção de quadra poliesportiva			
ITEM	DESCRIÇÃO	UNID.	ANALISADO		571.538,52	LOCAL DE INTERVENÇÃO	
			QUANT.	PREÇO UNITÁRIO	TOTAL	MEMÓRIA DE CALCULO	
16.1.2	<p>Demarcação de quadra (tinta acrílica em piso para faixas de demarcação, com faixas de 5 cm e 8 cm de largura, aplicada com trincha)</p> <p>Será medido por comprimento de faixa de sinalização pintada (m).</p> <p>O item remunera o fornecimento de tinta acrílica fosca de grande desempenho para pisos, várias cores, conforme especificações do fabricante, que confere um acabamento microtexturizado e antiderrapante com refletorização, materiais acessórios e a mão-de-obra necessária para o preparo de pavimento de concreto e a aplicação da tinta em faixas com até 8 cm de largura.</p>	M	180,00	3,89	700,20	180	Áre de jogos da quadra
16.2	<p>Alambrados e portão</p> <p>O item remunera a execução de alambrado tubular em quadro para fechamento em geral, com altura determinada aferida na projeção vertical, não sendo considerada a altura do chumbamento em mureta, em (m)</p> <p>Constituído por:</p> <p>A) Fornecimento e instalação de montantes verticais, em tubos de aço carbono SAE 1008 / 1010, galvanizados de acordo com norma ASTM A 513, com diâmetro externo de 2" e espessura de 2,25 mm, chumbados diretamente sobre mureta na profundidade média de 0,50 m e com espaçamento máximo de 2,40 m entre colunas;</p> <p>B) Fornecimento e instalação de travamentos horizontais soldados aos montantes verticais, nas partes superior e inferior do alambrado, em tubos de aço carbono SAE 1008 / 1010, galvanizados de acordo com norma ASTM A 513, com diâmetro externo de 2" e espessura de 2,65 mm;</p> <p>C) Fornecimento e instalação de tela, com malha ciclônica tipo "Q" conforme NBR / ABNT 10119 de 2" (50 x 50 mm) fio BWG 10 (3,40 mm), fabricada em fio de aço doce de acordo com a NBR / ABNT 5589 , com acabamento lateral de pontas dobradas, fixada por meio de cabos tensores e arames de amarração e de arame em fio de aço doce recozido e zincado bitola BWG 14 (2,11 mm) utilizado para amarração da tela aos montantes verticais e travamentos.</p> <p>D) Remunera também o fornecimento de materiais e mão-de-obra necessária para: aplicação em uma demão de galvanização a frio, nos pontos de solda e / ou corte dos elementos que compõem o alambrado.</p> <p>E) Não remunera os serviços de execução de base para fixação dos montantes.</p>						
16.2.1	<p>Alambrado para quadra esportiva com tela de arame galvanizado, fixada em quadros de tubos de aço galvanizado, h=1m</p>	M	10,24	147,73	1.512,76	10,24	Fechamento fundo do palco
16.2.2	<p>Alambrado para quadra esportiva com tela de arame galvanizado, fixada em quadros de tubos de aço galvanizado, h=2m</p>	M	104,85	247,86	25.988,12	(28-4,7)*2+18+21,62*2-3,9-4,5+3,75+1,66	Conforme projeto fechamento lateral e área de jogos
16.2.3	<p>Portão em tubo galvanizado de 1 1/2" com tela 2" fio 12 # 1/2" inclusive cadeado</p> <p>Será medido por área de portão instalado (m²).</p> <p>O item remunera o fornecimento e instalação de portão pivotante de uma ou duas folhas com altura até 2,50 m, constituído por: perfil tubular de aço carbono SAE 1008 / 1010 galvanizado norma ASTM A 513, com diâmetro externo de 1 1/2" e espessura de 2,25 mm; requadro interno em barra chata de aço carbono SAE 1008 / 1012, de 3/4" x 3/16"; tela de 2" fio 12 # 1/2" , com acabamento de pontas dobradas; batentes; colunas; trinco e ferrolho com porta-cadeado. O item remunera também o fornecimento de materiais e mão-de-obra necessários para: aplicação em uma demão de galvanização a frio, nos pontos de solda e / ou corte dos elementos que compõem o portão, aplicação de zarcão e esmalte em duas demãos cada.</p>	M²	45,75	351,33	16.073,35	1,5*3,5*3+3*1,3*2,5+4,05*2,5*2	



PREFEITURA MUNICIPAL DE ARAPUÁ - PLANILHA DE SERVIÇOS

ESCOLA: ESCOLA MUNICIPAL MARIA CAETANO DA ROCHA

MUNICÍPIO: ARAPUÁ-MG		ISS	3,00%	SERVIÇOS: Construção de quadra poliesportiva		
ITEM	DESCRIÇÃO	UNID.	ANALISADO		571.538,52	LOCAL DE INTERVENÇÃO
			QUANT.	PREÇO UNITÁRIO	TOTAL	MEMÓRIA DE CALCULO
16.3 16.3.1	<p>Outros Equipamentos esportivos (volley, futsal, basquete) todos juntos</p> <p>Será medido por conjunto de equipamentos (cj). O item remunera o fornecimento de equipamentos esportivos composto de: A) Trave completa com rede, todos os materiais, equipamentos e mão-de-obra necessária para a execução dos serviços: execução de esperas para a fixação da trave, em tubo de PVC, com tampas removíveis em ferro galvanizado inclusive tubo dreno; fornecimento e instalação de trave removível, nas dimensões oficiais de 3 x 2 x 1 m, em tubo de aço galvanizado, providos de ganchos especiais para a fixação da rede, com acabamento em esmalte, fornecimento e instalação de rede para a trave em náilon, com malha de 10 x 10 cm, fio com espessura de 2 mm. B) Tabela completa, com suporte para basquete com a sua respectiva rede, todos os materiais, equipamentos e mão-de-obra necessária para a execução de esperas para fixação do tubo de sustentação da tabela em tubo de PVC, com tampas removíveis em ferro galvanizado inclusive tubo dreno, fornecimento e instalação de tabela removível para basquete nas dimensões de 180 cm de comprimento por 120 cm de altura, e ter seu centro geométrico a 328 cm do piso acabado. A tabela é fixada ao poste de sustentação, o qual é encaixado nas esperas de PVC no piso, o suporte e tabela em aro duplo em aço, com diâmetro de 9,5 mm, com pintura a óleo sobre fundo antioxidante; cesto em malha de náilon, fio 2; pintura do fundo e das faixas da tabela à base de estireno butadieno. C) Par de postes oficial completo com rede para voleibol, todos os materiais, equipamentos e mão-de-obra necessária para a execução dos serviços de esperas para a fixação dos postes, em tubo de PVC, com tampas removíveis em ferro galvanizado, inclusive tubo dreno; fornecimento e instalação de par de postes removíveis para voleibol, em tubo de aço galvanizado, diâmetro de 3", providos de ganchos especiais para a fixação da rede, roldana e carretilha, com acabamento em esmalte, fornecimento e instalação de rede para voleibol de náilon, com malha de 10 x 10 cm, fio com espessura de 2 mm, com acabamento nos quatro lados em lona.</p>	CJ	1,00	4.376,12	4.376,12	1
16.3.2	<p>Colchão de brita (lastro de brita 3 e 4 apiloado manualmente com maço de 30kg)</p> <p>Será medido pelo volume acabado, na espessura mínima de 5 cm (m³): O item remunera o fornecimento de pedra britada em números médios e a mão-de-obra necessária para o apiloamento do terreno e execução do lastro. Remunera também o fornecimento de lona plástica preta e a mão-de-obra necessária para a aplicação da lona na área do piso coberto pelo colchão de brita.</p>	M³	14,70	116,26	1.709,21	$(18,6+3,02) * (11,2+1,2+1,2) * 0,05$ Área de jogos
16.3.3	<p>Armadura de tela de aço CA 60B (tela de aço CA 60 soldada com trama de 100x100mm D=4,20mm do fio e arrame recozido) OBS: 2,20KG/M2</p> <p>Será medido pelo peso nominal das telas constantes no projeto de armadura (kg). O item remunera o fornecimento de tela soldada em aço CA-60B com trama 100 x 100mm tipo Q138, transporte e colocação; estão incluídos no item os serviços e materiais secundários como arame, espaçadores, emendas e perdas por desbitolamento, cortes e pontas de traspasse para emendas.</p>	KG	646,87	19,14	12.381,10	$(18,6+3,02) * (11,2+1,2+1,2) * 2,2$ Laje de piso da quadra



PREFEITURA MUNICIPAL DE ARAPUÁ - PLANILHA DE SERVIÇOS

ESCOLA: ESCOLA MUNICIPAL MARIA CAETANO DA ROCHA

MUNICÍPIO: ARAPUÁ-MG		ISS	3,00%	SERVIÇOS: Construção de quadra poliesportiva		
ITEM	DESCRIÇÃO	UNID.	ANALISADO		571.538,52	LOCAL DE INTERVENÇÃO
			QUANT.	PREÇO UNITÁRIO	TOTAL	MEMÓRIA DE CALCULO
16.3.4	<p>Concreto fck=25Mpa, e=8cm lançado em piso de quadra, executado em etapa única, para polimento mecânico, inclusive com juntas ou cortes em placas não maiores que 4,0 m2 e polimento mecânico superficial</p> <p>Será medido pelo volume calculado no projeto de formas, sendo que o volume da interseção dos diversos elementos estruturais deve ser computado uma só vez (m³). O item remunera o fornecimento e lançamento de concreto usinado com resistência mínima à compressão de 25 Mpa, o adensamento através de vibradores de imersão e régua vibradoras e o desempenho utilizando desempenadeiras mecânicas, o requadro em forma de juntas serradas e de construção, remunera também a aspersão contínua de água nas horas subseqüentes à concretagem e durante os 14 dias seguintes e o corte das juntas de dilatação que será executado com serra mecânica provida de disco diamantado com a profundidade do corte de no máximo 3 cm e o fornecimento e instalação de formas e barras de transferência.</p>	M³	23,52	546,17	12.847,32	(18,6+3,02)*(11,2+1,2+1,2)*0,08 Laje de piso da quadra
16.3.5	<p>Tela de nylon (malha 10 X 10 cm)</p> <p>Será medido pela área instalada (m²). O item remunera o fornecimento e instalação de tela de náilon, com malha de 10 x 10 cm, fio com espessura de 2 mm na cor verde. remunera também acessórios para instalação.</p>	M²	514,61	20,00	10.292,23	18*28+4,78*2,22 Proteção reservatório superior e sob toda a área de projeção de cobertura para proteger refletores e telhas
16.3.6	<p>Estrutura de aço para cobertura em arco, espaçamento entre arcos de 6,0 m, vão de 30,0 m, em aço A 36, inclusive montagem</p> <p>Será medido pela projeção horizontal da cobertura em arco com 5m entre arcos e vão de 20 m (m²). O item remunera o fornecimento de estrutura metálica em aço ASTM-A36 de todos elementos necessários para estrutura da cobertura como pilares, vigas de apoio, terças etc., incluindo chapas de ligação, soldas, parafusos galvanizados, chumbadores, perdas e acessórios, beneficiamento e pré-montagem de partes da estrutura em fábrica ou canteiro, transporte e descarregamento, traslado interno à obra, montagem e instalação completa se todos elementos necessários, remunera também o preparo da superfície das peças por meio da utilização de Zarcão e a execução de serviços como a limpeza da superfície, lixamento final, remoção do pó e a aplicação em duas demãos de esmalte.</p>	M²	504,00	174,65	88.023,60	18*28 Área de projeção da quadra



PREFEITURA MUNICIPAL DE ARAPUÁ - PLANILHA DE SERVIÇOS

ESCOLA: ESCOLA MUNICIPAL MARIA CAETANO DA ROCHA

MUNICÍPIO: ARAPUÁ-MG		ISS	3,00%	SERVIÇOS: Construção de quadra poliesportiva			
ITEM	DESCRIÇÃO	UNID.	ANALISADO		571.538,52	LOCAL DE INTERVENÇÃO	
			QUANT.	PREÇO UNITÁRIO	TOTAL	MEMÓRIA DE CALCULO	
16.3.7	<p>Cobertura em telhas de aço galvanizado, perfil ondulado, esp. 0,5 mm</p> <p>Será medido pela área, de projeção horizontal, da cobertura executada (m²). O item remunera o fornecimento e instalação das telhas em chapa de aço galvanizado, perfil ondulado, com no mínimo 0,5mm de espessura, em qualquer comprimento, materiais acessórios para a fixação das telhas, em estrutura, de apoio, metálica, ou de madeira, costura, fechamento e vedação entre as telhas e a mão-de-obra necessária para o transporte interno à obra, içamento e a montagem completa das telhas, em coberturas com curvatura.</p>	M²	744,74	84,99	63.295,11	18*28*1,034+28*2*2+18*3,1*2	área de projeção da quadra mais empenas mais saias
		SUB-TOTAL =			242.738,68		
17	LIMPEZA						
17.1	Limpeza:						
17.1.1	<p>Limpeza Geral da edificação</p> <p>Será medido pela área, na projeção horizontal, de obra limpa (m²). O item remunera o fornecimento do material e a mão-de-obra necessários para a limpeza geral de pisos, paredes, vidros, áreas externas, bancadas, louças, metais, etc., removendo-se materiais excedentes e resíduos de sujeiras, deixando a obra pronta para a utilização.</p>	M²	504,00	5,32	2.681,28	18*28	
17.1.2	Transporte e carga manual de material a granel (ou demolição) até a caçamba em até 100m	M³	40,00	39,40	1.576,00	40	
		SUB-TOTAL =			4.257,28		
18	LEVANTAMENTOS, E PROJETOS						
18.1	Levantamento planialtimétrico e cadastral, urbano, suburbano e rural						
	<p>Será medido por área de levantamento planialtimétrico e cadastral executado (un). O item remunera o fornecimento da mão-de-obra qualificada necessária para a execução de levantamento planialtimétrico e cadastral em áreas urbanas e suburbanas até 2.000m², destinado à regularização, projetos viários e de infra-estrutura e urbanização, compreendendo: o detalhamento de divisas de gleba principal, sistema viário, quadras, áreas livres e institucionais, lotes, edificações, postes de rede pública de eletrificação, tampões com as respectivas identificações, guias, sarjetas, muro de arrimo, taludes e a elaboração das peças gráficas pertinentes. De acordo com a norma NBR 13.133/94 e lei federal 10.267/01, também remunera o fornecimento de projeto planialtimétrico, contendo todas as informações e detalhes levantados de acordo com o padrão da Secretaria Estadual de Educação (SEE MG), inclusive respectivo memorial descritivo. O projeto deverá ser constituído por: peças gráficas no formato A1 e devem seguir as seguintes premissas: Os produtos gráficos deverão ser desenvolvidos por meio do software "AUTOCAD" versão 2000 ou posterior e apresentados da seguinte forma: - Apresentações parciais na forma de projeto básico, em papel sulfite, para ajustes e liberação pela Diretoria de Rede Física das Regionais, para a execução do projeto executivo; - A entrega do projeto final, devidamente aprovado pela Diretoria de Rede Física das Regionais, deverá ser constituída por: duas cópias plotadas em papel sulfite; uma cópia do arquivo eletrônico com extensão ".dwg" em "compact disc" (CD Rom). - A entrega do memorial descritivo em formato ".doc" ou ".docx" no mesmo DR Rom dos arquivos de projeto.</p>						
18.1.1	Levantamento planialtimétrico e cadastral, urbano, suburbano e rural em terreno até 2.000 m²	UN	1,00	992,16	992,16	1	



PREFEITURA MUNICIPAL DE ARAPUÁ - PLANILHA DE SERVIÇOS

ESCOLA: ESCOLA MUNICIPAL MARIA CAETANO DA ROCHA

MUNICÍPIO:	ARAPUÁ-MG	ISS	3,00%	SERVIÇOS: Construção de quadra poliesportiva		
ITEM	DESCRIÇÃO	UNID.	ANALISADO		571.538,52	LOCAL DE INTERVENÇÃO
			QUANT.	PREÇO UNITÁRIO	TOTAL	MEMÓRIA DE CALCULO



PREFEITURA MUNICIPAL DE ARAPUÁ - PLANILHA DE SERVIÇOS

ESCOLA: ESCOLA MUNICIPAL MARIA CAETANO DA ROCHA

MUNICÍPIO: ARAPUÁ-MG		ISS	3,00%	SERVIÇOS: Construção de quadra poliesportiva		
ITEM	DESCRIÇÃO	UNID.	ANALISADO		571.538,52	LOCAL DE INTERVENÇÃO
			QUANT.	PREÇO UNITÁRIO	TOTAL	MEMÓRIA DE CALCULO
18.2	Projetos Será medido por unidade de desenho fornecido e aprovado pela fiscalização ou terceiros conforme o caso (un). O item remunera o fornecimento de projeto, contendo todas as informações e detalhes construtivos, para a execução completa da obra de acordo com o padrão da Secretaria Estadual de Educação (SEE MG), inclusive a concessão dos direitos autorais referentes ao projeto para a Caixa Escolar. O projeto deverá ser constituído por: peças gráficas no formato A1; relatórios contendo as premissas de projeto; especificações técnicas; memoriais descritivos, listas de quantidade e memórias de cálculo pertinentes. Apresentados conforme relação abaixo: A) Os produtos gráficos deverão ser desenvolvidos por meio do software "AUTOCAD" versão 2000 ou posterior e apresentados da seguinte forma: - Apresentações parciais na forma de projeto básico, em papel sulfite, para ajustes e liberação pela Diretoria de Rede Física das Regionais, para a execução do projeto executivo; - A entrega do projeto executivo de arquitetura, devidamente aprovado pela Diretoria de Rede Física das Regionais, deverá ser constituída por: duas cópias plotadas em papel sulfite; uma cópia do arquivo eletrônico com extensão ".dwg" em "compact disc" (CD Rom). B) Os relatórios, as especificações técnicas, os memoriais descritivos, lista de quantidades e as memórias de cálculo pertinentes contendo as premissas de projeto deverão ser desenvolvidas por meio dos softwares "WINWORD", ou "EXCEL" e apresentados da seguinte forma: - Duas cópias completas no formato A4, em papel sulfite, encadernadas; - Os arquivos eletrônicos com extensão ".doc" ou ".xls", em "compact disc" (CD Rom).					
18.2.1	Projeto executivo de arquitetura em formato A1	UN	1,00	1.571,81	1.571,81	1
18.2.2	Projeto executivo de instalações hidrosanitárias em formato A1	UN	1,00	1.387,24	1.387,24	1
18.2.3	Projeto executivo de instalações elétricas em formato A1	UN	1,00	1.464,96	1.464,96	1
18.2.4	Projeto executivo e estrutural de estrutura de concreto	UN	2,00	1.309,31	2.618,62	2
18.2.5	Projeto executivo e estrutural de estrutura metálica	UN	2,00	1.781,79	3.563,58	2
18.2.6	Projeto executivo de drenagem pluvial	UN	1,00	1.183,78	1.183,78	1
SUB-TOTAL =					12.782,15	



PREFEITURA MUNICIPAL DE ARAPUÁ - PLANILHA DE SERVIÇOS

ESCOLA: ESCOLA MUNICIPAL MARIA CAETANO DA ROCHA

MUNICÍPIO: ARAPUÁ-MG		ISS	3,00%	SERVIÇOS: Construção de quadra poliesportiva		
ITEM	DESCRIÇÃO	UNID.	ANALISADO		571.538,52	LOCAL DE INTERVENÇÃO
			QUANT.	PREÇO UNITÁRIO	TOTAL	MEMÓRIA DE CALCULO
19	OUTROS					
SETOP ED-50734	Friso de alumínio anodizado natural 3/8" (uso interno)	M	6,80	16,80	114,24	4,26+0,36+2,18 Alvenaria de fechamento superior na laje de cobertura das instalações sanitárias
SETOP-ED-50193	EXTINTOR DE INCÊNDIO TIPO PÓ QUÍMICO 2-A:20-B :C, CAPACIDADE 6 KG	UN	3,00	168,56	505,68	1+1+1 banheiros, palco, deposito de materiais
SETOP ED-26989	LUMINÁRIA DE EMERGÊNCIA AUTÔNOMA, TIPO LED POTÊNCIA TOTAL DE 2W, FORNECIMENTO E INSTALAÇÃO	UN	7,00	26,68	186,76	4+3 arquibancadas e saídas de emergência
SETOP ED-50199	PLACA FOTOLUMINESCENTE "ES" - 300 X 300 MM	UN	3,00	18,90	56,70	3 junto aos extintores
SETOP ED-50205	PLACA FOTOLUMINESCENTE "S12" - 380 X 190 MM (SAÍDA)	UN	3,00	20,86	62,58	3 especificado em projeto
SETOP ED-50201	PLACA FOTOLUMINESCENTE "S1" OU "S2" - 380 X 190 MM (SAÍDA - DIREITA)	UN	7,00	21,01	147,07	7 especificado em projeto
SETOP ED-50202	PLACA FOTOLUMINESCENTE "S1" OU "S2" - 380 X 190 MM (SAÍDA - ESQUERDA)	UN	7,00	21,11	147,77	7 especificado em projeto
SETOP ED-50194	BASE DECORATIVA PARA EXTINTORES	UN	3,00	51,26	153,78	3 junto aos extintores
COMP.01	PLACA FOTOLUMINESCENTE "M1" - 380 X 300 MM (DETALHAMENTO)	UN	3,00	32,00	96,00	3 entrada e saída de emergência
COMP.02	PLACA FOTOLUMINESCENTE "M2" - 380 X 190 MM (LOTAÇÃO MÁXIMA)	UN	7,00	28,00	196,00	7 especificado em projeto
COMP.03	BARRA ANTI PANICO	UN	3,00	745,00	2.235,00	3 entrada e saída de emergência
SUB-TOTAL =					3.901,58	



PREFEITURA MUNICIPAL DE ARAPUÁ - PLANILHA DE SERVIÇOS

ESCOLA: ESCOLA MUNICIPAL MARIA CAETANO DA ROCHA

MUNICÍPIO:	ARAPUÁ-MG	ISS	3,00%	SERVIÇOS: Construção de quadra poliesportiva		
ITEM	DESCRIÇÃO	UNID.	ANALISADO		571.538,52	LOCAL DE INTERVENÇÃO
			QUANT.	PREÇO UNITÁRIO	TOTAL	MEMÓRIA DE CALCULO

	TOTAL CUSTO =	469.740,35
24,93%	BDI PROJETO =	3.186,59
21,58%	BDI OBRA =	98.611,58
	TOTAL GERAL =	571.538,52

RT: MATHEUS ANDRADE VARGAS	CREA	MG-254166/D	BASE SETOP, SÍDECAP, PINI, ORSE, SINAPI ABR/21	REVOO JUNHO/22
Responsável legal: MATHEUS ANDRADE VARGAS			Data da elaboração:	10/10/22

CRONOGRAMA FÍSICO FINANCEIRO

CRONOGRAMA FÍSICO-FINANCEIRO								
CFF	ESCOLA MARIA CAETANO DA ROCHA							
	MUNICÍPIO / DISTRITO: ARAPUÁ				ENDEREÇO: AVENIDA EDUARDO AUGUSTO DE MEDEIROS, 1107			
	SERVIÇOS: Construção de quadra poliesportiva.							
ITEM	DESCRIÇÃO	VALOR	VALOR + BDI	% INC.	1º MÊS		2º MÊS	
					%	VALOR	%	VALOR
1	INSTALAÇÃO DOS SERVIÇOS DE ENGENHARIA	R\$ 10.198,27	R\$ 12.399,06	2,17%	100,00%	R\$ 12.399,06		
2	TRABALHOS EM TERRA	R\$ 5.731,98	R\$ 6.968,94	1,22%	5,00%	R\$ 348,45	65,00%	R\$ 4.529,81
3	SONDAGEM, FUNDAÇÕES, MUROS E CONTENÇÕES	R\$ 46.524,29	R\$ 56.564,24	9,90%	7,00%	R\$ 3.959,50	30,00%	R\$ 16.969,27
4	SUPERESTRUTURA	R\$ 26.056,12	R\$ 31.679,03	5,54%				
5	ALVENARIA	R\$ 12.532,94	R\$ 15.237,54	2,67%				
6	COBERTURA E FORRO	R\$ 8.128,72	R\$ 9.882,90	1,73%				
7	INSTALAÇÕES HIDRÁULICAS	R\$ 9.419,08	R\$ 11.451,72	2,00%				
8	INSTALAÇÕES SANITÁRIAS	R\$ 10.480,88	R\$ 12.742,65	2,23%				
9	INSTALAÇÃO ELÉTRICA	R\$ 15.618,80	R\$ 18.989,34	3,32%				
10	ESQUADRIAS METÁLICAS	R\$ 3.832,82	R\$ 4.659,94	0,82%				
11	FERRAGENS	R\$ 9.618,85	R\$ 11.694,59	2,05%				
12	REVESTIMENTO	R\$ 18.643,36	R\$ 22.666,59	3,97%				
13	PISOS E RODAPÉS	R\$ 19.632,92	R\$ 23.869,71	4,18%				
14	PINTURA	R\$ 9.557,05	R\$ 11.619,47	2,03%				
15	BANCADAS, PRATELEIRAS E DIVISÓRIAS	R\$ 84,59	R\$ 102,85	0,02%				
16	QUADRA	R\$ 242.738,68	R\$ 295.121,68	51,64%				
17	LIMPEZA	R\$ 4.257,28	R\$ 5.176,00	0,91%				
18	LEVANTAMENTOS, E PROJETOS	R\$ 12.782,15	R\$ 15.968,74	2,79%	50,00%	R\$ 7.984,37	50,00%	R\$ 7.984,37
19	OUTROS	R\$ 3.901,58	R\$ 4.743,54	0,83%		0,00		0,00
TOTAL MENSAL					4,32%	R\$ 24.691,37	5,16%	R\$ 29.483,45
TOTAL ACUMULADO		R\$ 469.740,35	R\$ 571.538,52	100,00%	4,32%	R\$ 24.691,37	9,48%	R\$ 54.174,82
LOCAL ARAPUÁ DATA:10/10/2022								
RT: MATHEUS ANDRADE VARGAS								

MATHEUS ANDRADE VARGAS

Crea: 254166/D – MG

JOÃO BATISTA TERTO DA CUNHA

Prefeito Municipal

CRONOGRAMA FÍSICO FINANCEIRO

CRONOGRAMA FÍSICO-FINANCEIRO							
CFE	ESCOLA MARIA CAETANO DA ROCHA						
	MUNICÍPIO / DISTRITO: ARAPUÁ		ENDEREÇO: AVENIDA EDUARDO AUGUSTO DE MEDEIROS, 1107				
	SERVIÇOS: Construção de quadra poliesportiva.						
3º MÊS		4º MÊS		5º MÊS		6º MÊS	
%	VALOR	%	VALOR	%	VALOR	%	VALOR
30,00%	R\$ 2.090,68						
63,00%	R\$ 35.635,47						
		15,00%	R\$ 4.751,85	40,00%	R\$ 12.671,61	45,00%	R\$ 14.255,56
2,00%	R\$ 304,75	58,00%	R\$ 8.837,78	40,00%	R\$ 6.095,02		
		35,00%	R\$ 4.008,10	10,00%	R\$ 1.145,17	10,00%	R\$ 1.145,17
		10,00%	R\$ 1.274,27	10,00%	R\$ 1.274,27	10,00%	R\$ 1.274,27
		10,00%	R\$ 1.898,93	10,00%	R\$ 1.898,93	10,00%	R\$ 1.898,93
						35,00%	R\$ 7.933,31
						50,00%	R\$ 51,42
1,00%	R\$ 2.951,22	7,00%	R\$ 20.658,52	25,00%	R\$ 73.780,42	25,00%	R\$ 73.780,42
		6,00%	R\$ 310,56	6,00%	R\$ 310,56	6,00%	R\$ 310,56
7,17%	R\$ 40.982,12	7,30%	R\$ 41.740,01	17,00%	R\$ 97.175,98	17,61%	R\$ 100.649,64
16,65%	R\$ 95.156,94	23,95%	R\$ 136.896,95	40,95%	R\$ 234.072,93	58,57%	R\$ 334.722,57
LOCAL ARAPUÁ DATA:10/10/2022							
RT: MATHEUS ANDRADE VARGAS							

MATHEUS ANDRADE VARGAS

Crea: 254166/D – MG

JOÃO BATISTA TERTO DA CUNHA

Prefeito Municipal

CRONOGRAMA FÍSICO FINANCEIRO

CRONOGRAMA FÍSICO-FINANCEIRO										
CFF	ESCOLA MARIA CAETANO DA ROCHA									
	MUNICÍPIO / DISTRITO: ARAPUÁ			ENDEREÇO: AVENIDA EDUARDO AUGUSTO DE MEDEIROS, 1107						
	SERVIÇOS: Construção de quadra poliesportiva.									
	7º MÊS		8º MÊS		9º MÊS		10º MÊS		11º MÊS	
%	VALOR	%	VALOR	%	VALOR	%	VALOR	%	VALOR	
50,00%	R\$ 4.941,45	50,00%	R\$ 4.941,45							
20,00%	R\$ 2.290,34	20,00%	R\$ 2.290,34	5,00%	R\$ 572,59					
35,00%	R\$ 4.459,93	20,00%	R\$ 2.548,53	5,00%	R\$ 637,13	10,00%	R\$ 1.274,27			
35,00%	R\$ 6.646,27	20,00%	R\$ 3.797,87	5,00%	R\$ 949,47	10,00%	R\$ 1.898,93			
		35,00%	R\$ 1.630,98	35,00%	R\$ 1.630,98	30,00%	R\$ 1.397,98			
		40,00%	R\$ 4.677,84	60,00%	R\$ 7.016,76					
35,00%	R\$ 7.933,31	30,00%	R\$ 6.799,98							
35,00%	R\$ 8.354,40	35,00%	R\$ 8.354,40	30,00%	R\$ 7.160,91					
				10,00%	R\$ 1.161,95	65,00%	R\$ 7.552,65	25,00%	R\$ 2.904,87	
50,00%	R\$ 51,42									
20,00%	R\$ 59.024,34	10,00%	R\$ 29.512,17	8,00%	R\$ 23.609,73	4,00%	R\$ 11.804,87			
6,00%	R\$ 310,56	6,00%	R\$ 310,56	6,00%	R\$ 310,56	6,00%	R\$ 310,56	58,00%	R\$ 3.002,08	
				100,00%	4.743,54					
16,45%	R\$ 94.012,01	11,35%	R\$ 64.864,11	8,36%	R\$ 47.793,61	4,24%	R\$ 24.239,26	1,03%	R\$ 5.906,95	
75,01%	R\$ 428.734,59	86,36%	R\$ 493.598,70	94,73%	R\$ 541.392,31	98,97%	R\$ 565.631,57	100,00%	R\$ 571.538,52	
LOCAL ARAPUÁ DATA:10/10/2022										
RT: MATHEUS ANDRADE VARGAS										

JOÃO BATISTA TERÇO DA CUNHA

Prefeito Municipal

MATHEUS ANDRADE VARGAS

Crea: 254166/D - MG

PREFEITURA MUNICIPAL DE ARAPUÁ

COMPOSIÇÃO DO BDI

1) DESPESAS FINANCEIRAS - (0,00% a 1,2%)

1,23%

2) RISCOS - (0,00% A 2,05%)

1,07%

3) TAXA DE ADMINISTRAÇÃO - ESCRITÓRIO CENTRAL - (0,11% a 8,03%)

5,40%

4) BONIFICAÇÃO / LUCRO - (3,83% a 9,96%)

7,20%

5) GARANTIA - (0,00% a 0,42%)

1,00%

7) Impostos - tais itens podem variar, mas principalmente o ISS, que pode ser isento, ou variar até 5%, porém deduzindo-se o valor dos materiais aplicados o que corresponde em torno de 2 a 3 %. Intervalo total admissível (6,03% a 9,03%)

COFINS= 3,00%

PIS= 0,65%

ISS= 3,00%

CPMF= 6,65%

BDI= 24,93%

MATHEUS ANDRADE VARGAS
Engenheira Civil CREA 254166 D - MG

* MÊS DE
REFERÊNCIA -
JUNHO/2022



Anotação de Responsabilidade Técnica - ART
Lei nº 6.496, de 7 de dezembro de 1977

CREA-MG

ART OBRA / SERVIÇO
Nº MG20231771469

Conselho Regional de Engenharia e Agronomia de Minas Gerais

INICIAL

1. Responsável Técnico

MATHEUS ANDRADE VARGAS

Título profissional: **ENGENHEIRO CIVIL**

RNP: **1419499696**

Registro: **254166MG**

2. Dados do Contrato

Contratante: **PREFEITURA DE ARAPUA**

CPF/CNPJ: **19.942.895/0001-01**

AVENIDA EDUARDO AUGUSTO DE MEDEIROS

Nº: **111**

Complemento:

Bairro: **CENTRO**

Cidade: **ARAPUÁ**

UF: **MG**

CEP: **38860000**

Contrato: **Não especificado**

Celebrado em:

Valor: **R\$ 1.000,00**

Tipo de contratante: **Pessoa Jurídica de Direito Público**

Ação Institucional: **Outros**

3. Dados da Obra/Serviço

AVENIDA EDUARDO AUGUSTO DE MEDEIROS

Nº: **111**

Complemento:

Bairro: **CENTRO**

Cidade: **ARAPUÁ**

UF: **MG**

CEP: **38860000**

Data de Início: **01/12/2022**

Previsão de término: **10/01/2023**

Coordenadas Geográficas: **0, 0**

Finalidade: **ESCOLAR**

Código: **Não Especificado**

Proprietário: **PREFEITURA DE ARAPUA**

CPF/CNPJ: **19.942.895/0001-01**

4. Atividade Técnica

	Quantidade	Unidade
14 - Elaboração		
81 - Projeto Arquitetônico > CONSTRUÇÃO CIVIL > EDIFICAÇÕES > DE EDIFICAÇÃO > #1.1.1.4 - EM MATERIAIS MISTOS	504,00	m²
80 - Projeto > SISTEMAS DE PROTEÇÃO CONTRA INCÊNDIOS E CATÁSTROFES > EQUIPAMENTOS DE COMBATE A INCÊNDIOS > #43.4.3 - DE LOCALIZAÇÃO DE EQUIPAMENTO DE COMBATE A INCÊNDIO	405,00	m²
80 - Projeto > CONSTRUÇÃO CIVIL > INSTALAÇÕES DE PREVENÇÃO E COMBATE A INCÊNDIO > #1.6.5 - DE SINALIZAÇÃO DE EMERGÊNCIA EM EDIFICAÇÃO	405,00	m²
80 - Projeto > CONSTRUÇÃO CIVIL > INSTALAÇÕES DE PREVENÇÃO E COMBATE A INCÊNDIO > #1.6.6 - DE PREVENÇÃO E COMBATE A INCÊNDIO E PÂNICO	405,00	m²
35 - Elaboração de orçamento > CONSTRUÇÃO CIVIL > EDIFICAÇÕES > DE EDIFICAÇÃO > #1.1.1.4 - EM MATERIAIS MISTOS	405,00	m²

Após a conclusão das atividades técnicas o profissional deve proceder a baixa desta ART

5. Observações

SERA INSTALADO UMA QUADRA COBERTA, EM UMA ESCOLA MUNICIPAL, NA QUAL FORAM DEFINIDOS PARAMETROS PARA ENCAIXAR UM ANTEPROJETO ENCAMINHADO PARA O MUNICIPIO

6. Declarações

- Declaro estar ciente de que devo cumprir as regras de acessibilidade previstas nas normas técnicas da ABNT, na legislação específica e no decreto n. 5296/2004.

- A Resolução nº 1.094/17 instituiu o Livro de Ordem de obras e serviços que será obrigatório para a emissão de Certidão de Acervo Técnico - CAT aos responsáveis pela execução e fiscalização de obras iniciadas a partir de 1º de janeiro de 2018. (Res. 1.094, Confea).

- Declaro, nos termos da Lei Federal nº 13.709, de 14 de agosto de 2018 - Lei Geral de Proteção de Dados Pessoais (LGPD), que estou ciente de que meus dados pessoais e eventuais documentos por mim apresentados nesta solicitação serão utilizados conforme a Política de Privacidade do CREA-MG, que encontra-se à disposição no seguinte endereço eletrônico: <https://www.crea-mg.org.br/transparencia/lged/politica-privacidade-dados>. Em caso de cadastro de ART para PESSOA FÍSICA, declaro que informei ao CONTRATANTE e ao PROPRIETÁRIO que para a emissão desta ART é necessário cadastrar nos sistemas do CREA-MG, em campos específicos, os seguintes dados pessoais: nome, CPF e endereço. Por fim, declaro que estou ciente que é proibida a inserção de qualquer dado pessoal no campo "observação" da ART, seja meu ou de terceiros.

- Declaro, nos termos da Lei Federal nº 13.709, de 14 de agosto de 2018 - Lei Geral de Proteção de Dados Pessoais (LGPD), que estou ciente de que não posso compartilhar a ART com terceiros sem o devido consentimento do contratante e/ou do(a) proprietário(a), exceto para cumprimento de dever legal.

7. Entidade de Classe

ASSENGE - Associação de Engenheiros, Arquitetos e Agrônomos de Patos de Minas

A autenticidade desta ART pode ser verificada em: <https://crea-mg.sitac.com.br/publico/>, com a chave: aycb5
 Impresso em: 11/01/2023 às 07:07:59 por: , ip: 170.82.175.10





Anotação de Responsabilidade Técnica - ART
Lei nº 6.496, de 7 de dezembro de 1977

CREA-MG

ART OBRA / SERVIÇO
Nº MG20231771469

Conselho Regional de Engenharia e Agronomia de Minas Gerais

INICIAL

8. Assinaturas

Declaro serem verdadeiras as informações acima

MATHEUS ANDRADE VARGAS - CPF: 101.894.966-65

_____, _____ de _____ de _____
Local data

PREFEITURA DE ARAPUA - CNPJ: 19.942.895/0001-01

9. Informações

* A ART é válida somente quando quitada, mediante apresentação do comprovante do pagamento ou conferência no site do Crea.

10. Valor

Valor da ART: **R\$ 96,62** Registrada em: **10/01/2023** Valor pago: **R\$ 96,62** Nosso Número: **8600599057**

A autenticidade desta ART pode ser verificada em: <https://crea-mg.sitac.com.br/publico/>, com a chave: aycb5
Impresso em: 11/01/2023 às 07:08:00 por: , ip: 170.82.175.10



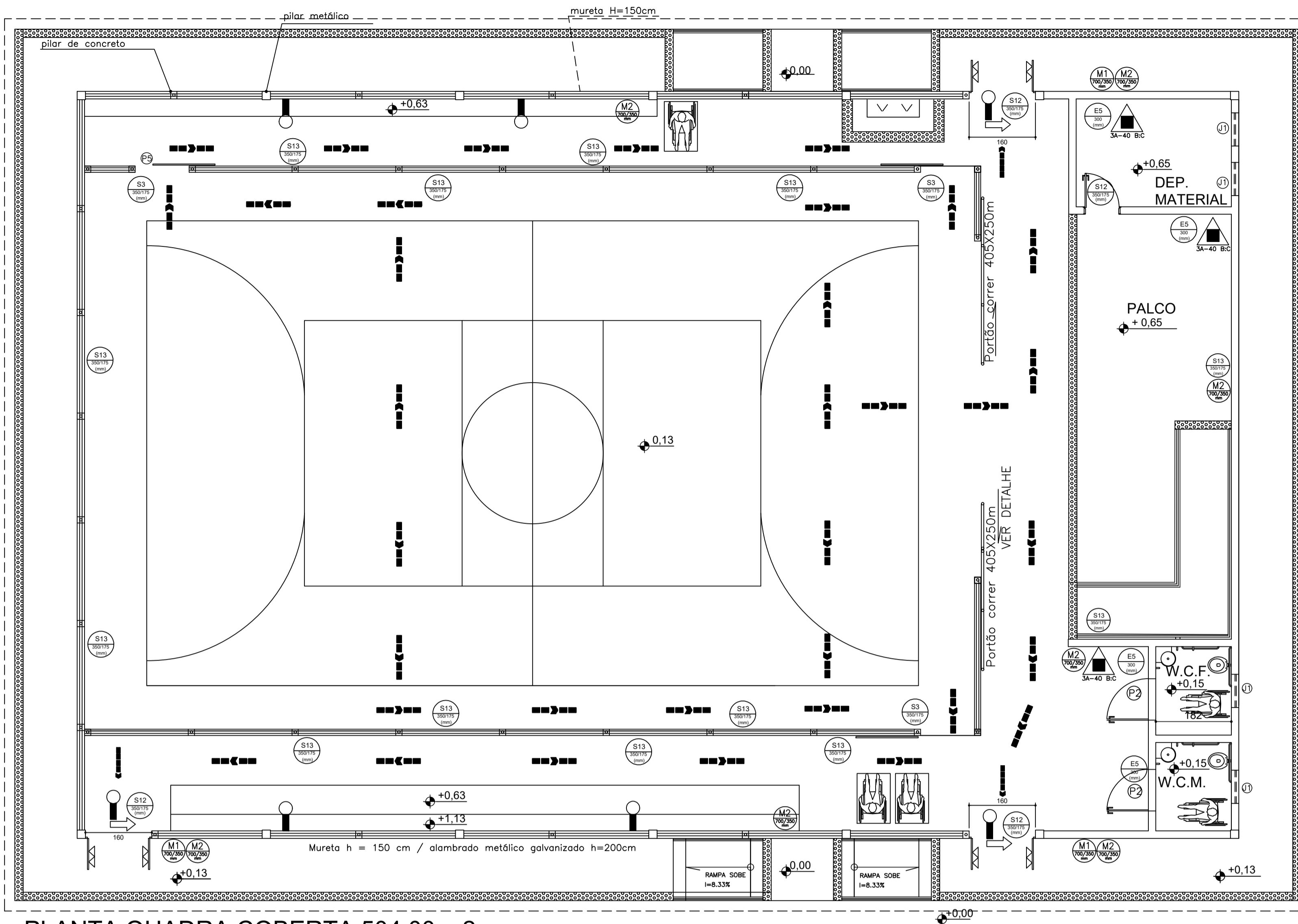

PLANTA QUADRA COBERTA 504,00 m2

Escala 1/100

OBS: As demarcações a serem executadas no piso não correspondem as medidas oficiais.

NOTA 01: DESCARGA E ESPAÇOS LIVRES EXTERIOR

As descargas devem atender os seguintes requisitos.

- 1- Não serem utilizadas como estacionamentos de veículos de qualquer natureza. Caso necessário deverão ser previstos divisores físicos que impeçam tal utilização.
- 2- Serem mantidas livres e desimpedidas, não devendo ser dispostas dependências que, pela sua natureza ou utilização, possam provocar aglomeração de público, tais como bares, pistas de dança, lojas de "souvenirs" ou outras ocupações.
- 3- Não serem utilizadas como depósitos de qualquer natureza.
- 4- Serem distribuídas de forma equidistante e dimensionadas de maneira tal a atender o fluxo a elas destinado e o respectivo caminhamento máximo.
- 5- Não possuir saliências, obstáculos ou instalações que possam causar lesões em caso de abandono de emergência.

NOTA 02: ILUMINAÇÃO DE EMERGÊNCIA

Constar no Projeto de Segurança Contra Incêndio e Pânico:

- 1- deve ser previsto iluminação de emergência em todas as circulações, acessos, escadas, áreas de escape e subsolos.
- 2- A iluminação de emergência deve estar conforme a IT 13 do CBMMG, complementada pela NBR 10898 vigente.
- 3- A distância máxima entre dois pontos de iluminação de aclaramento deve ser de 15m ponto a ponto, levando-se em consideração o disposto na NBR 10898/1999.
- 4- As luminárias de aclaramento (ou de ambiente), quando instaladas a menos de 2,5m de altura, e as luminárias de balizamento (ou de sinalização) devem ter tensão máxima de alimentação de 30V.
- 5- Na impossibilidade de reduzir a tensão de alimentação das luminárias, pode ser utilizado um interruptor diferencial de até 30mA com disjuntor termomagnético de 10 A.
- 6- durante a realização de inspeção do CBMMG poderá ser exigido que os equipamentos utilizados no sistema de iluminação de emergência sejam devidamente certificados por órgão competente.
- 7- No caso de instalação aparente, a tubulação e as caixas de passagem devem ser metálicas ou em PVC rígido anti-chama, conforme NBR 6150.
- 7.1- Os condutores e suas derivações devem ser do tipo não propagante de chama e sempre serem imbutidos em eletrodutos rígidos. No caso de instalação aparente devem ser metálicos.
- 7.2- Não podem ser usados para outros fins, salvo para instalações de outros sistemas de segurança.
- 8- Ponto de luz de emergência (bloco autônomo) 2x8W, autonomia de 2 horas e meia, tipo parede.
- 9- Ponto de luz de emergência, luminária de balizamento para central de luz 24Vcc, com 01 lâmpada incandescente de 40W.
- 10- Ponto de luz de emergência, luminária de aclaramento com lâmpada de 25W de 24Vcc.
- 11- Limitações para a altura da instalação da iluminação em caso de incêndio: as luminárias devem ser instaladas abaixo do ponto mais baixo do colchão de fumaça possível de se formar no ambiente. Este colchão pode baixar até as saídas naturais e de ventilação forçada existentes para eliminar a fumaça com fluxo adequado (NBR 10898).

LOTAÇÃO MÁXIMA 1000 PESSOAS

LOTAÇÃO MÁXIMA 1000 PESSOAS

LOTAÇÃO MÁXIMA 1000 PESSOAS

LOTAÇÃO MÁXIMA 70 PESSOAS

LOTAÇÃO MÁXIMA 20 PESSOAS

LOTAÇÃO MÁXIMA 40 PESSOAS

LOTAÇÃO MÁXIMA 1000 PESSOAS

NOTA 03: EXIBIÇÃO AUDIOVISUAL

Nesta Edificação será obrigatória a exibição audiovisual de informações relativas as saídas de emergência e medidas de segurança contra incêndio e pânico, observando os seguintes requisitos:

- 1- Duração mínima de 30 segundos;
 - 2- O responsável pelo evento deverá apresentar à plateia, em telão ou telivisor se houver, ou através do sistema de sonorização, durante o evento e em intervalos regulares, as medidas de segurança descritas neste PSCIP;
- OBS: Deverá ser informado ao público as saídas em intervalos de 1(uma) hora, para atendimento a esta questão.

NOTA 04: DISTÂNCIAS DE SEGURANÇA EM RELAÇÃO A ÁREAS DE ARMAZENAMENTO DE GLP, COMERCIO VAREJISTA DE FOGOS E LOCAIS DE ARMAZENAMENTO DE GASES INFECTANTES, TÓXICOS E CORROSIVOS.

Consta apenas um depósito de GLP, sendo que sua distância é de 1000 metros da edificação.

NOTA 05: CARACTERÍSTICA ESTRUTURAIS DOS CORRIMÕES E GUARDA-CORPOS

Constar no Projeto de Segurança Contra Incêndio e Pânico:

- 1- Os guarda-corpos de alvenaria ou concreto, as grades de balaustradas, paredes, as esquadrias, as divisórias leves e outros elementos de construção que envolva as saídas e emergências devem ser projetadas de forma a:
 - a) resistir a cargas transmitidas por corrimões nelas fixados ou calculados para resistir a uma força horizontal de 730 N/m aplicada a 1,05m de altura, adotando-se a condição que conduzir a maiores tensões.
 - b) ter seus painéis, longarinas, balaústres e assemblhados calculados para resistir a uma carga horizontal de 1,20 Kpa aplicada à área bruta da guarda ou equivalente da qual façam parte, as peças devidas a este carregamento não precisam ser adicionadas às cargas específicas no item precedente.
- 2- Os corrimões devem ser calculados para resistirem a uma carga de 900N, aplicada em qualquer ponto deles, verticalmenteg de cima para baixo e horizontalmente em ambos os sentidos.

Esta edificação está dotada dos seguintes Sistemas de Proteção Contra Incêndios:

- Controle de Materiais e Acabamento
- Saídas de Emergência
- Iluminação de Emergência
- Sinalização de Emergência
- Extintores de Incêndio
- Brigada de Incêndio
- Plano de Intervenção de Incêndio
- Edificação em Aço e Concreto

Em caso de Emergência:
Ligue 193 - Corpo de Bombeiros
Ligue 190 - Polícia Militar

FIGURA 2 - PLACA M2 DETALHE GERAL



FIGURA 1 - PLACA M1 DETALHE GERAL

F.8- INFORM. - MEDIDAS DE SEGURANÇA				
INFORMATIVO - MEDIDAS DE SEGURANÇA				
CONTROLE DE MATERIAIS DE ACABAMENTO	CONFORME IT 38			
SAÍDA EMERGÊNCIA	CONFORME IT 08			
PLANO DE INTERVENÇÃO INCÊNDIO	CONFORME IT 11			
BRIGADA INCÊNDIO	CONFORME IT 12			
ILUMINAÇÃO EMERG.	CONFORME IT 13			
SINALIZAÇÃO EMERG.	CONFORME IT 15			
EXTINTORES IT 16	PÓ QUÍMICO SECO ABC			
CLASSIFICAÇÃO				
GRUPO	OCUPAÇÃO	DIVISÃO	DESCRIÇÃO	EXEMPLOS
F	Reunião de Público	F-6	Local de Diversão	Boates
F	Reunião de Público	F-3	Local de Diversão	Quadra Políesportiva
CARGA DE INCÊNDIO - IT 09				
OCUPIUSO	DESCRIÇÃO	DIVISÃO	CARGA DE INCENDIO	M2/m3
Reunião de Público	Clubes Sociais, Boates e Similares	F-6	600	
Reunião de Público	Centros esportivos e de exibição	F-3	150	
CLASSIFICAÇÃO DAS EDIFICAÇÕES E ÁEAS DE RISCO QUANTO A CARGA DE INCÊNDIO				
RISCO	CARGA DE INCÊNDIO M2/m3			
Medio	600			

LEGENDA	
	CARGA DE PÓ ABC
	DIREÇÃO DE FLUXO DA ROTA DE FUGA
	SAÍDA FINAL DA ROTA DE FUGA
	ILUMINAÇÃO DE EMERGÊNCIA
	PONTO DE ILUMINAÇÃO DE EMERGÊNCIA TIPO BALIZAMENTO
	BARRA ANTIPÂNICO

EXTINTORES		
TIPO DE CARGA	CAPACIDADE EXTINTORA	QUANTIDADE
PÓ ABC	2-A:20-B :C	3

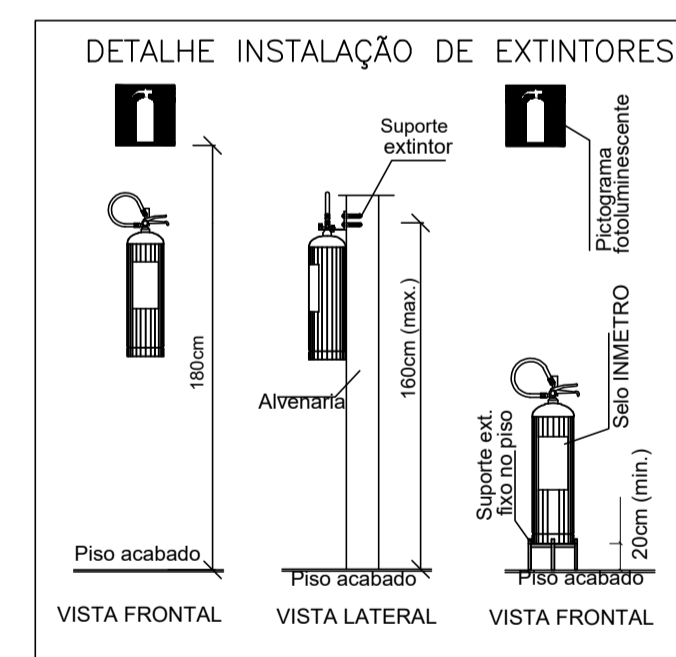
QUADRO DE ÁREAS	
LOCAL	ÁREA
ARQUIBANCADA 01	16,66m²
PALCO	29,73m²
BANHEIRO FEMININO	3,87m²
BANHEIRO MASCULINO	3,87m²
ÁREA UTILIZADA PARA	287,50m²
ARQUIBANCADA 02	5,78m²
ÁREA DA EDIFICAÇÃO	504,00m²
DEP. DE MATERIAL	9,72m²

PLACAS DE SINALIZAÇÃO			
CÓDIGO	SIGNIFICADO	FORMA E COR	APLICAÇÃO
E5 300 mm	EXTINTOR DE INCÊNDIO	SÍMBOLO: QUADRADO FUNDO VERMELHO PICTOGRAMA: FOTOLUMINESCENTE	INDICAÇÃO DA LOCALIZAÇÃO DOS EXTINTORES DE INCÊNDIO
S3 350/175 mm	SAÍDA DE EMERGÊNCIA	SÍMBOLO: RETANGULAR FUNDO VERDE PICTOGRAMA: FOTOLUMINESCENTE	INDICAÇÃO DE UMA SAÍDA DE EMERGÊNCIA A SER ATUADA ACIMA DA DA PORTAS. PARA INDICAR O SEU ACESSO
S12 350/175 mm	SAÍDA DE EMERGÊNCIA	SÍMBOLO: RETANGULAR FUNDO VERDE PICTOGRAMA: FOTOLUMINESCENTE	INDICAÇÃO DE SAÍDA DE EMERGÊNCIA
S13 350/175 mm	SAÍDA DE EMERGÊNCIA	SÍMBOLO: RETANGULAR FUNDO VERDE MENSAGEM "SAIR" OU MENSAGEM "SAIR" E/OU PICTOGRAMA E/OU SETA DIRECIONAL FOTOLUMINESCENTE (SETA OU MENSAGEM) DE LETRA SANSERIF 50mm	INDICAÇÃO DE SAÍDA DE EMERGÊNCIA COM OU SEM COMBINAÇÃO DO PICTOGRAMA FOTOLUMINESCENTE
M1 700/350 mm	INDICAÇÃO DOS SISTEMAS DE PROTEÇÃO CONTRA INCÊNDIO EXISTENTES NA EDIFICAÇÃO	SÍMBOLO: QUADRADO OU RETÂNGULO FUNDO VERDE MENSAGEM "SAIR" E/OU PICTOGRAMA MENSAGEM "SAIR" RETORNO AO SEU LOCAL DE PROTEÇÃO CONTRA INCÊNDIO	NA ENTRADA PRINCIPAL DA EDIFICAÇÃO
M2 700/350 mm	INDICAÇÃO DA LOTAÇÃO MÁXIMA ADMITIDA NO RECINTO DE REUNIÃO DE PÚBLICO	SÍMBOLO: RETANGULAR FUNDO VERDE MENSAGEM "SAIR" E/OU PICTOGRAMA MENSAGEM "SAIR" RETORNO AO SEU LOCAL DE PROTEÇÃO CONTRA INCÊNDIO	NA ENTRADA PRINCIPAL DA EDIFICAÇÃO

PROJETO DE PREVENÇÃO E COMBATE A INCÊNDIO E PÂNICO

RESPONSÁVEL TÉCNICO: **MATHEUS ANDRADE VARGAS**
ENG. CIVIL
CREA: 254166/D

CONTEÚDO DESTA PRANCHA: QUADRA COBERTA 504,00 M2, PROJETO DE PREVENÇÃO E COMBATE A INCÊNDIO E PÂNICO E DETALHES

PRANCHA: **01/01**

ENDEREÇO DA OBRA: AVENIDA EDUARDO AUGUSTO DE MEDEIROS, 1107

BAIRRO: BELA VISTA

CEP: 38860-000

CIDADE: ARAPUÁ - MG

DATA: 10/10/2022

USO: LOCAL DE REUNIÃO DE PÚBLICO

ÁREA: 504M2

FORMATO: A1

ESCALA: INDICADAS

PROPRIETÁRIO: AVENIDA EDUARDO AUGUSTO DE MEDEIROS, 1107

CNPJ: 19.942.895/0001-01

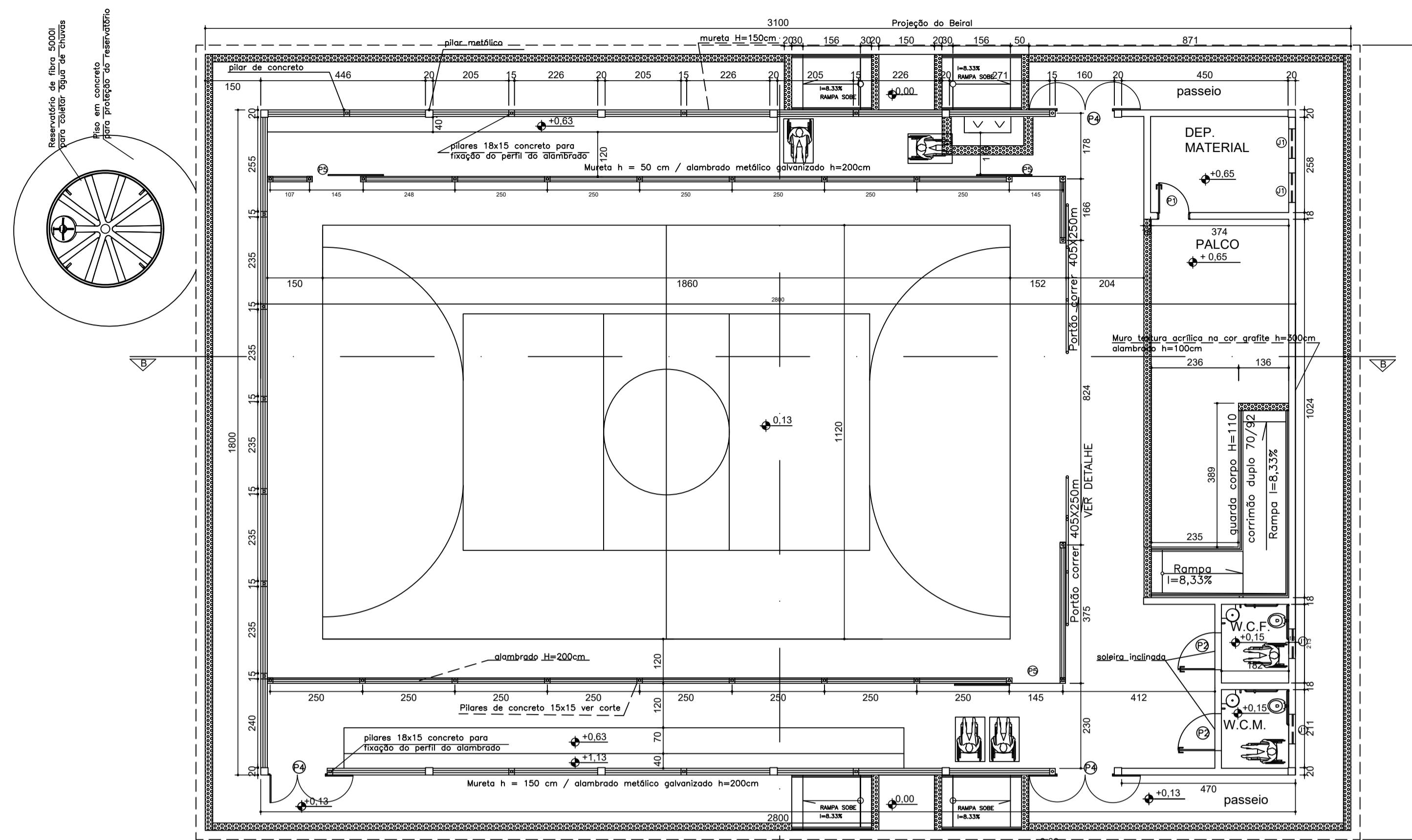

PLANTA QUADRA COBERTA 504,00 m²
 Escala 1/100
 OBS: As demarcações a serem executadas no piso não correspondem as medidas oficiais.

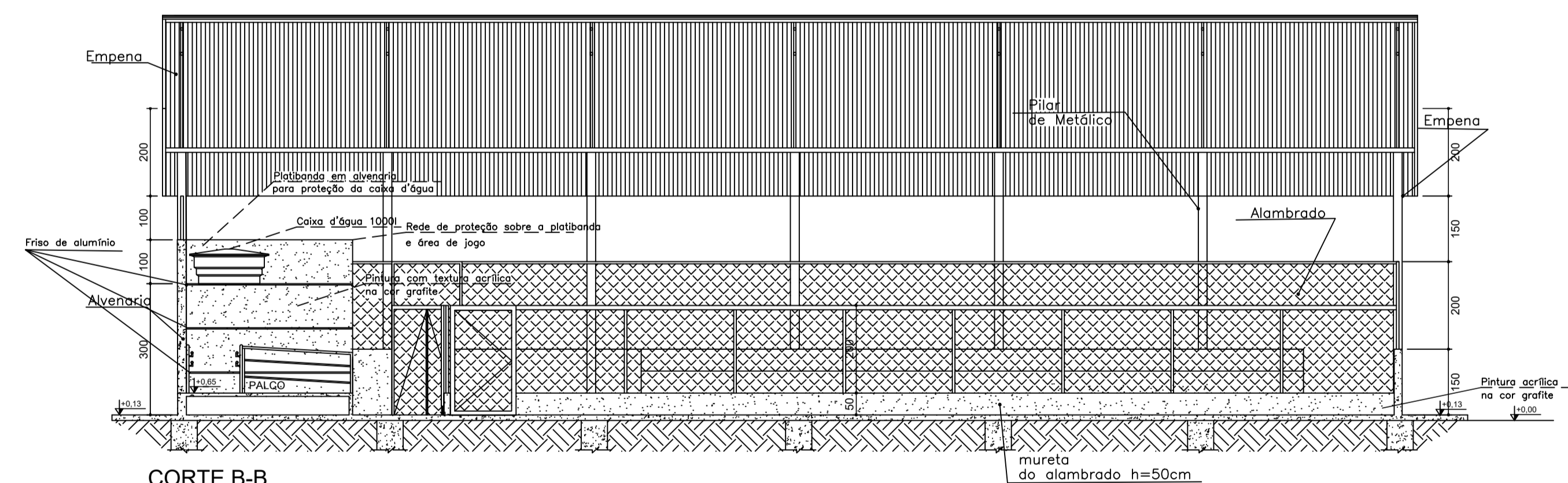
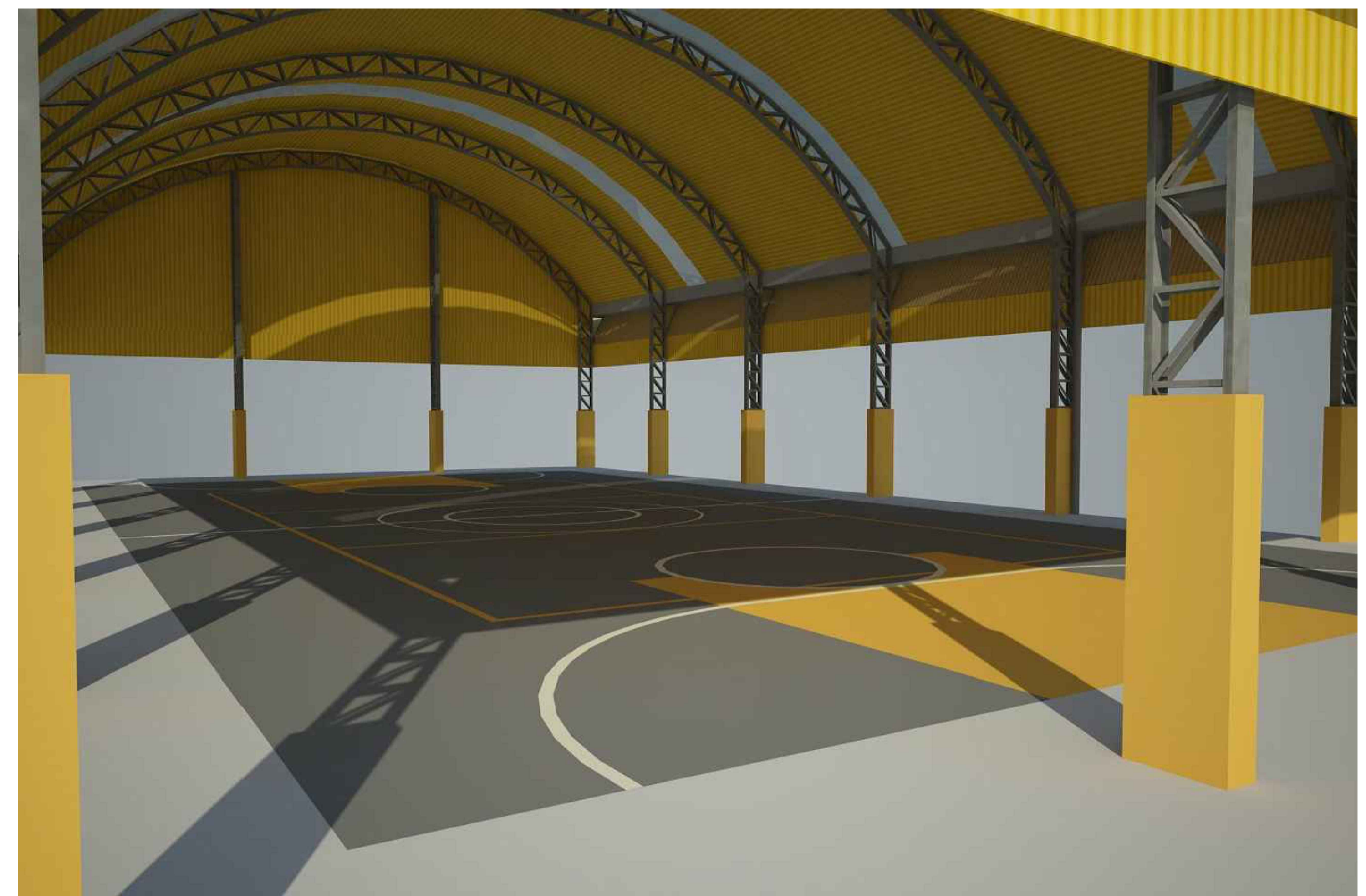

CORTE B-B
 Escala 1/100

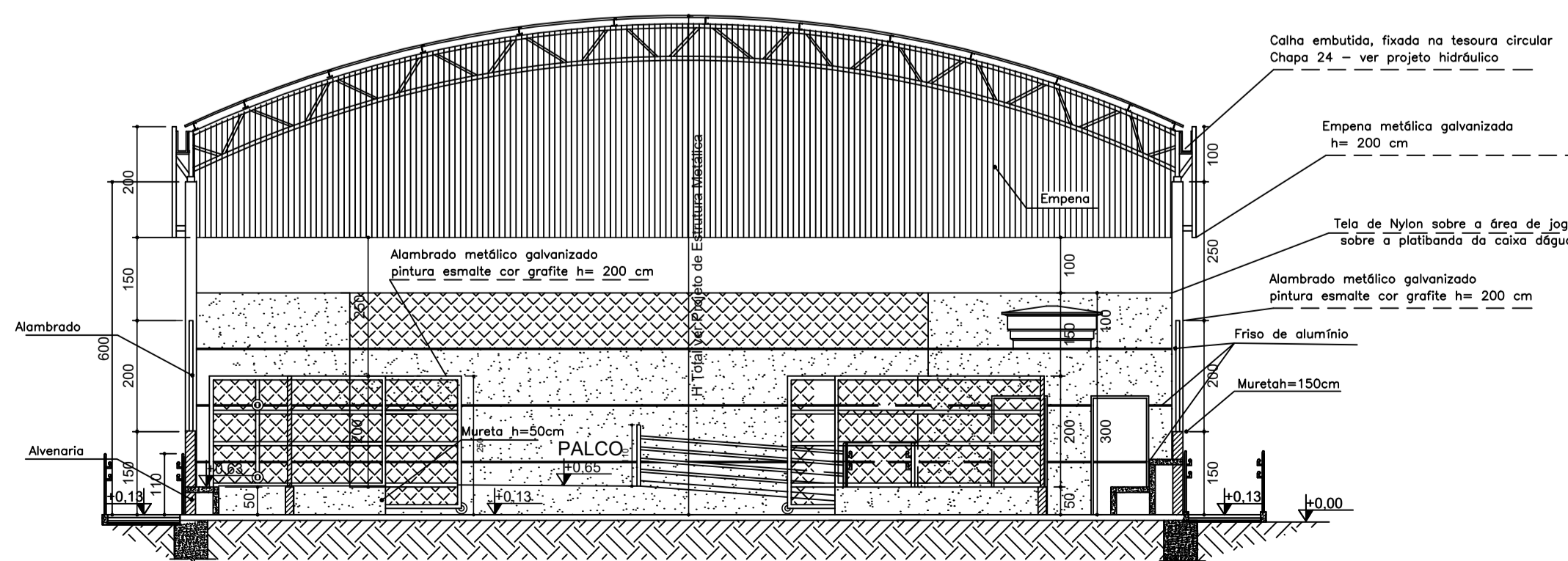

CORTE A-A
 Escala 1/100

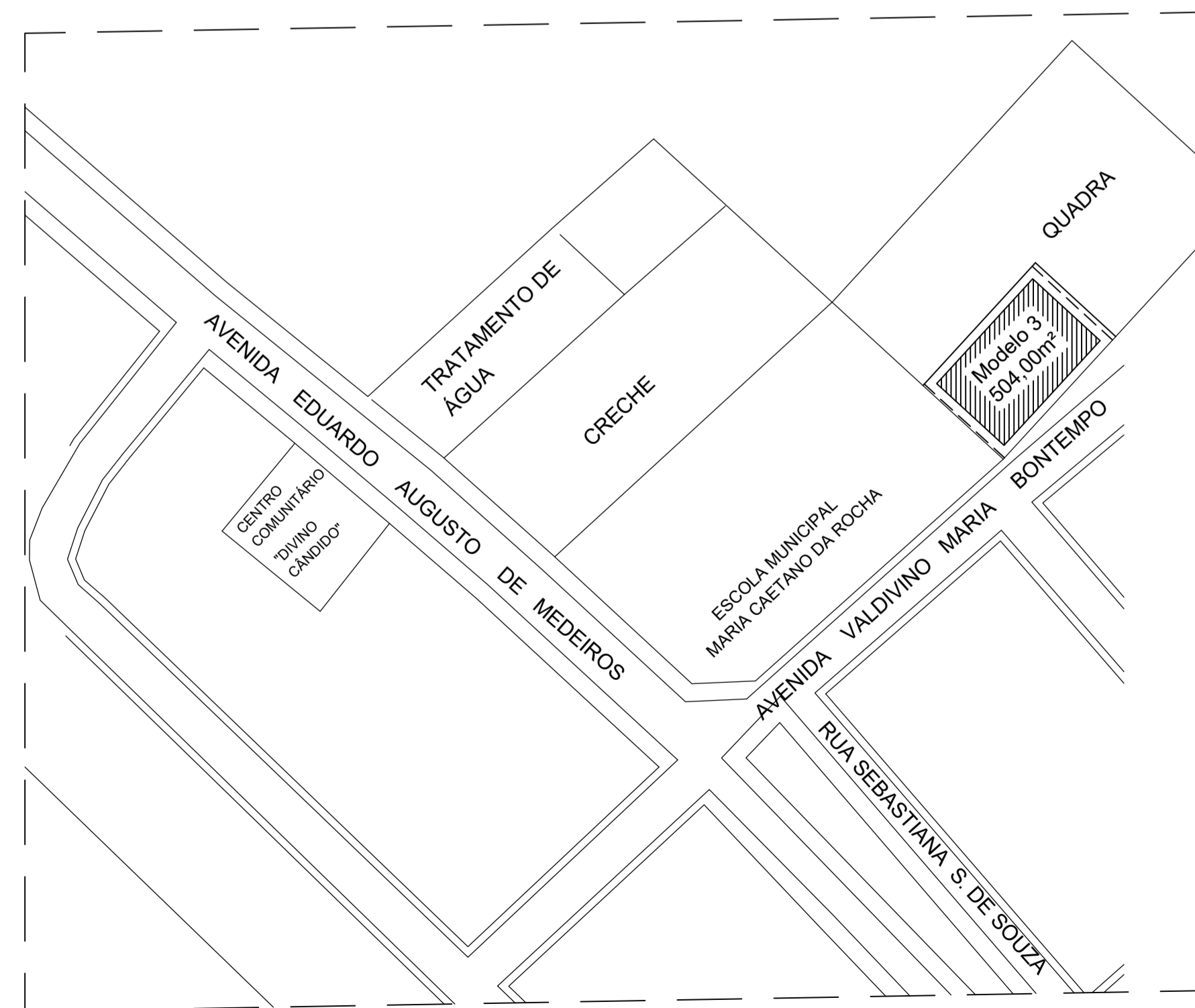

PLANTA DE SITUAÇÃO
 esc 1:1000

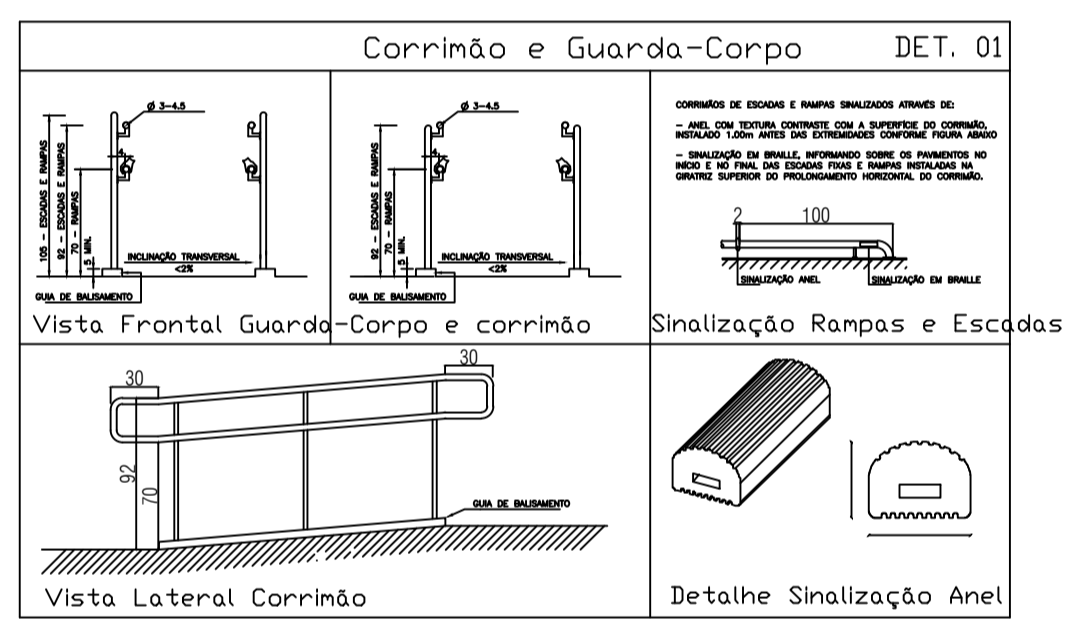

IMAGEM DO CORRIMÃO
 sem escala

LEGENDA, ESQUADRIAS	
J1	80 x 100 x 180cm - bascula
P1	80 x 210 - porta (metálica)
P2	100 x 210 - porta Pcd (metálica)
P3	Não existente neste mod. de quadra
P4*	150 x 350 - portão(alambrado-correr)
P5	130 x 250 - portão(alambrado-abrir)
P6	405 x 250 - portão(alambrado-correr)

* Este portão deverá abrir 180°

VISTOS	
QUADRA COBERTA 504,00 m ² PLANTA BAIXA, CORTE A-A, B-B, PLANTA DE SITUAÇÃO E DETALHES	
ENDEREÇO OBRA: AVENIDA EDUARDO AUGUSTO DE MEDEIROS, 1107	BAIRRO: BELA VISTA
ZONA: ÁREA TERRENO: 504,00 M ²	CIDADE: ARAPUÁ-MG
PROPRIETÁRIO: PREFEITURA MUNICIPAL DE ARAPUÁ CNPJ:19.942.895/0001-01	RESPONSÁVEL TÉCNICO: MATEUS ANDRADE VARGAS ENGENHEIRO CIVIL - CREA-MG 254166/D
OCUPAÇÃO: QUADRA POLIESPORTIVA	DATA: 10/10/2022
FOLHA: 01/01	